Адрес редакции: 186930, г. Костомукша, ул. Антикайнена, 13. Телефон: 8(814-59)7-38-74

Учредитель: Совет Костомукшского городского округа, администрация Костомукшского городского округа. **Издатель, редакция и отпечатано:** Муниципальное бюджетное учреждение «Муниципальный архив и Центральная библиотека Костомукшского городского округа» (адрес: 186930, г. Костомукша, ул. Антикайнена, 13).

Подписано в печать: по графику/фактически – 11.04.19 года в 15:00 час.

Ответственная за выпуск: Анн Друк. **Вёрстка:** Ольга Лаврентьева.

СБОРНИК МУНИЦИПАЛЬНЫХ ПРАВОВЫХ АКТОВ КОСТОМУКШСКОГО ГОРОДСКОГО ОКРУГА учрежден Решением сессии Совета Костомукшского городского округа от 28.11.08 г. № 322-СО «Об учреждении печатного средства массовой информации – периодического ежемесячного издания «Сборник муниципальных правовых актов Костомукшского городского округа»

Тираж 25 экз.

СБОРНИК МУНИЦИПАЛЬНЫХ ПРАВОВЫХ АКТОВ КОСТОМУКШСКОГО ГОРОДСКОГО ОКРУГА

Пятница, 12 апреля 2019 года № 15 (163)

РОССИЙСКАЯ ФЕДЕРАЦИЯ
РЕСПУБЛИКА КАРЕЛИЯ
Глава Костомукшского городского округа
ПОСТАНОВЛЕНИЕ
от 05 апреля 2019 г. № 25

О проведении публичных слушаний по проекту решения о предоставлении разрешения на отклонение от предельных параметров разрешенного строительства, реконструкции объектов капитального строительства

В соответствии со статьями 5.1, 39, 40 Градостроительного кодекса Российской Федерации, статьёй 28 Федерального закона от 06 октября 2003 года № 131-ФЗ «Об общих принципах организации местного самоуправления в Российской Федерации», Уставом муниципального образования «Костомукшский городской округ», на основании Порядка организации и проведения публичных слушаний в Костомукшском городском округе, утверждённого решением Совета Костомукшского городского округа от 27 сентября 2018 года № 275-СО/III, в целях учёта мнения и интересов жителей Костомукшского городского округа

ПОСТАНОВЛЯЮ:

1. Провести публичные слушания по проекту постановления администрации Костомукшского городского округа «О предоставлении (об отказе в предоставлении) разрешения на отклонение от предельных параметров разрешенного строительства, реконструкции объектов капитального строительства» на земельном участке с кадастровым номером 10:04:0020201:27, расположенном в Республике Карелия, Костомукшский городской округ, пос. Заречный, ул. Геологов (приложение № 2).

2. Назначить на 23 апреля 2019 года в 16 часов 00 минут по адресу: г. Костомукша, ул. Строителей, д. 5, актовый зал администрации, проведение собрания участников публичных слушаний по проекту, указанному в пункте 1 настоящего постановления.

3. Утвердить текст оповещения о начале публичных слушаний (приложение № 1).

4. Назначить организатором публичных слушаний управление градостроительства и землепользования администрации Костомукшского городского округа (далее – организатор публичных слушаний).

5. Для проведения публичных слушаний создать комиссию в следующем составе:

С.Н. Новгородов – первый заместитель главы администрации Костомукшского городского округа (председатель комиссии);

П.Н. Вачевских – начальник управления градостроительства и землепользования администрации Костомукшского городского округа (член комиссии);

Т.В. Лукконен – главный специалист управления градостроительства и землепользования администрации Костомукшского городского округа (член комиссии);

В.В. Трошина – главный специалист юридического отдела администрации Костомукшского городского округа (член комиссии);

А.А. Остапенко – главный специалист управления градостроительства и землепользования администрации Костомукшского городского округа (секретарь комиссии).

В случае отсутствия председателя публичных слушаний, лица уполномоченного на подписание протокола и заключения о результатах публичных слушаний, председателем публичных слушаний и лицом, уполномоченным на подписание протокола и заключения о результатах публичных слушаний, считать начальника управления градостроительства и землепользования администрации Костомукшского городского округа.

6. Организатору публичных слушаний обеспечить размещение оповещения о начале публичных слушаний на информационном стенде, оборудованном в здании администрации Костомукшского городского округа (г. Костомукша, ул. Строителей, д. 5, в коридоре третьего этажа, возле каб. № 320).

7. Управлению делами администрации Костомукшского городского округа не позднее 12 апреля 2019 года обеспечить:

7.1. Опубликование оповещения о начале

публичных слушаний (приложение № 1) в газете «Новости Костомукши».

7.2. Опубликование настоящего постановления в полном объеме в Сборнике муниципальных правовых актов Костомукшского городского округа.

8. Организатору публичных слушаний подготовить протокол публичных слушаний и заключение о результатах публичных слушаний не позднее 26 апреля 2019 года.

9. Установить, что лицом, уполномоченным на подписание протокола публичных слушаний и заключения о результатах публичных слушаний, является председатель комиссии публичных слушаний.

10. Организатору публичных слушаний разместить на официальном сайте органов местного самоуправления Костомукшского городского округа Республики Карелия (www.kostomuksha-city.ru) в разделе: «Экономика», «Градостроительная деятельность», «Градостроительное зонирование», «Разрешение на отклонение от предельных параметров разрешенного строительства, реконструкции объекта капитального строительства», «Разрешение на отклонение от предельных параметров разрешенного строительства, реконструкции объектов капитального строительства на земельном участке с кадастровым номером 10:04:0020201:27, расположенном в Республике Карелия, Костомукшский городской округ, пос. Заречный, ул. Геологов»:

10.1. Оповещение о начале публичных слушаний (приложение № 1) не позднее 12 апреля 2019 года.

10.2. Проект постановления администрации Костомукшского городского округа и информационные материалы к нему (приложение № 2) не позднее 17 апреля 2019 года.

10.3. Заключение о результатах публичных слушаний не позднее 26 апреля 2019 года.

11. Организатору публичных слушаний обеспечить опубликование в газете «Новости Костомукши» и (или) Сборнике муниципальных правовых актов Костомукшского городского округа заключения о результатах публичных слушаний не позднее 26 апреля 2019 года.

12. Настоящее постановление вступает в силу со дня его подписания.

И. о. Главы Костомукшского городского округа
С.Н. Новгородов

Приложение № 1 к постановлению Главы Костомукшского городского округа от __ _____ 2019 г. № __

ОПОВЕЩЕНИЕ О НАЧАЛЕ ПУБЛИЧНЫХ СЛУШАНИЙ

1. Управление градостроительства и землепользования администрации Костомукшского городского округа оповещает о проведении публичных слушаний.

2. Приглашаем всех заинтересованных лиц принять участие в публичных слушаниях.

3. Информация по вынесенному на публичные слушания проекту приведена ниже.

1	Наименование проекта, подлежащего рассмотрению на публичных слушаниях	Проект постановления администрации Костомукшского городского округа «О предоставлении (об отказе в предоставлении) разрешения на отклонение от предельных параметров разрешенного строительства, реконструкции объектов капитального строительства» на земельном участке с кадастровым номером 10:04:0020201:27, расположенном в Республике Карелия, Костомукшский городской округ, пос. Заречный, ул. Геологов.
2.	Перечень информационных материалов к проекту, подлежащему рассмотрению на публичных слушаниях	Схема отклонения от предельных параметров разрешённого строительства, реконструкции объектов капитального строительства.
3	Сроки проведения публичных слушаний	с 12.04.2019 г. по 26.04.2019 г.
4.	Территория, в пределах которой проводятся публичные слушания	Кадастровый квартал 10:04:0020201.
5.	Организатор публичных слушаний	Управление градостроительства и землепользования администрации Костомукшского городского округа.
6.	Лицо, председательствующее на публичных слушаниях, контактный телефон для получения дополнительной информации	С.Н. Новгородов – первый заместитель главы администрации Костомукшского городского округа. Контактный телефон для получения дополнительной информации: + 79116608626 (П.Н. Вачевских, начальник управления градостроительства и землепользования администрации Костомукшского городского округа).

ПРИЛОЖЕНИЕ № 1 к Постановлению администрации Костомукшского городского округа
№ ___ от __ _____ 2019 года

СХЕМА

размещения временных объектов торговли, общественного питания и бытового обслуживания в период проведения городского культурно-массового мероприятия, посвященного празднованию Дня города, 01 мая 2019 года.

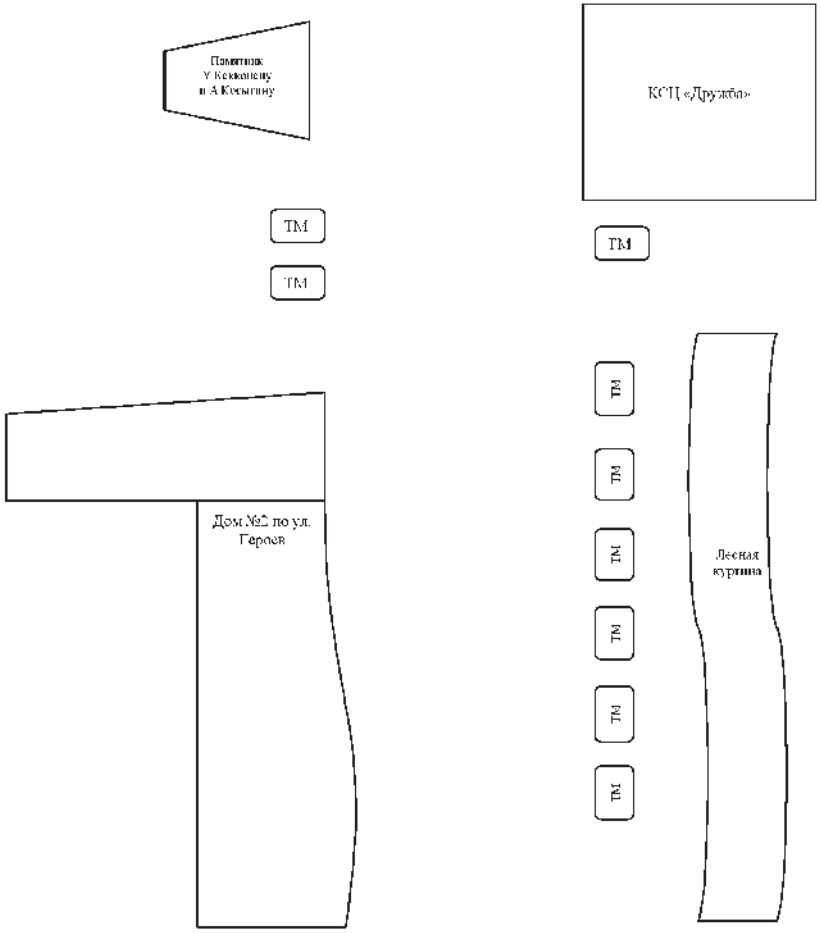

7.	Порядок проведения публичных слушаний	В соответствии с Порядком организации и проведения публичных слушаний в Костомукшском городском округе, утверждённом решением Совета Костомукшского городского округа от 27.09.2018 года № 275-СО/III.
8.	Место, дата открытия и срок проведения экспозиции (экспозиций) проекта, подлежащего рассмотрению на публичных слушаниях	Место открытия экспозиции проекта: в здании администрации Костомукшского городского округа по адресу: Республика Карелия, г. Костомукша, ул. Строителей, д. 5, в коридоре третьего этажа возле каб. № 320. Дата открытия экспозиции проекта: 12.04.2019 г. Срок проведения экспозиции проекта: с 12.04.2019 г. по 23.04.2019 г.
9.	Дни и часы, в которые возможно посещение указанной экспозиции (экспозиций) проекта, подлежащего рассмотрению на публичных слушаниях	С понедельника по пятницу с 8:20 до 12.30 часов, с 14:00 до 17:00 часов.
10.	Срок внесения участниками публичных слушаний замечаний и предложений по проекту, подлежащему рассмотрению на публичных слушаниях	В письменной форме с 12.04.2019 г. по 23.04.2019 г., в ходе проведения собрания 23.04.2019 г. (с 16:00 до 16:30 часов).
11.	Порядок внесения участниками публичных слушаний замечаний и предложений по проекту, подлежащему рассмотрению на публичных слушаниях (место, срок, дни и часы приема замечаний и предложений)	1) В письменной или устной форме в ходе проведения собрания 23.04.2019 г. (с 16:00 до 16:30 часов) по адресу: Республика Карелия, г. Костомукша, ул. Строителей, д. 5, актовый зал; 2) В письменной форме в адрес организатора публичных слушаний по адресу: 186931, Республика Карелия, г. Костомукша, ул. Строителей, д. 5; 3) Посредством записи в книге (журнале) учета посетителей экспозиции по адресу: Республика Карелия, г. Костомукша, ул. Строителей, д. 5 (в каб. № 320).
12.	Форма внесения участниками публичных слушаний предложений и замечаний по проекту, подлежащему рассмотрению на публичных слушаниях	Форма размещена на официальном сайте органов местного самоуправления Костомукшского городского округа Республики Карелия (www.kostomuksha-city.ru) в разделе «Округ», «Порядок проведения публичных слушаний».
13.	Наименование и адрес официального сайта в сети Интернет (и (или) информационной системы), где размещаются проект, подлежащий рассмотрению на публичных слушаниях, и материалы к нему	Официальный сайт органов местного самоуправления Костомукшского городского округа Республики Карелия (www.kostomuksha-city.ru), раздел: «Экономика», «Градостроительная деятельность», «Градостроительное зонирование», «Разрешение на отклонение от предельных параметров разрешенного строительства, реконструкции объекта капитального строительства», «Разрешение на отклонение от предельных параметров разрешенного строительства, реконструкции объектов капитального строительства на земельном участке с кадастровым номером 10:04:0020201:27, расположенном в Республике Карелия, Костомукшский городской округ, пос. Заречный, ул. Геологов».
14.	Дата, место и время начала проведения собрания (собраний) участников публичных слушаний	23.04.2019 г. в 16:00, г. Костомукша, ул. Строителей, д. 5, актовый зал администрации.
15.	Дата, место и время начала проведения регистрации для участия в собрании (собраниях) участников публичных слушаний	23.04.2019 г. с 15:50, по адресу: г. Костомукша, ул. Строителей, д. 5, актовый зал администрации.

Приложение № 2 к постановлению Главы Костомукшского городского округа от __ _____ 2019 г. № ___

РЕСПУБЛИКА КАРЕЛИЯ
Администрация Костомукшского городского округа
ПРОЕКТ ПОСТАНОВЛЕНИЯ
от __ _____ 2019 г. № ___

О предоставлении (об отказе в предоставлении) разрешения на отклонение от предельных параметров разрешённого строительства, реконструкции объекта капитального строительства

В соответствии со статьями 5.1, 40 Градостроительного кодекса Российской Федерации, статьей 18 Правил землепользования и застройки Костомукшского городского округа, утвержденных Решением Совета Костомукшского городского округа от 28 марта 2013 года № 198-СО «Об утверждении правил землепользования и застройки Костомукшского городского округа», на основании заключения о результатах публичных слушаний от 23 апреля 2019 года, администрация Костомукшского городского округа

ПОСТАНОВЛЯЕТ:

1. Предоставить (отказать в предоставлении) Кирилюку Михаилу Антоновичу разрешение (указывается порядковый номер разрешения/решения об отказе) на отклонение от предельных параметров разрешенного строительства, реконструкции объектов капитального строительства на земельном участке с кадастровым номером 10:04:0020201:27, расположенном в Республике Карелия, Костомукшский городской округ, пос. Заречный, ул. Геологов (приложение № 1).

2. Управлению делами администрации Костомукшского городского округа обеспечить опубликование настоящего постановления с приложением в газете «Новости Костомукши» и (или) Сборнике муниципальных правовых актов Костомукшского городского округа.

3. Управлению градостроительства и землепользования администрации Костомукшского городского округа обеспечить размещение настоящего постановления с приложением на официальном сайте органов местного самоуправления Костомукшского городского округа Республики Карелия Республики Карелия (www.kostomuksha-city.ru) в разделе: «Экономика», «Градостроительная деятельность», «Градостроительное зонирование», «Разрешение на отклонение от предельных параметров разрешенного строительства, реконструкции объекта капитального строительства», «Разрешение на отклонение от предельных параметров разрешенного строительства, реконструкции объектов капитального строительства на земельном участке с кадастровым номером 10:04:0020201:27, расположенном в Республике Карелия, Костомукшский городской округ, пос. Заречный, ул. Геологов».

4. Постановление вступает в силу с момента его официального опубликования.

Глава Костомукшского городского округа
А.В. Бендикова

РЕСПУБЛИКА КАРЕЛИЯ
Администрация Костомукшского городского округа
ПОСТАНОВЛЕНИЕ
от 05 апреля 2019 г. № 374

О внесении изменений в постановление администрации Костомукшского городского округа 11 марта 2019 года № 268 «Об утверждении Положения о порядке проведения и финансирования социально значимых мероприятий за счет средств бюджета муниципального образования «Костомукшский городской округ»»

Руководствуясь п.14 ч.1 ст.14 Федерального закона от 06.10.2003г. № 131-ФЗ «Об общих принципах организации местного самоуправления в Российской Федерации», в целях проведения социально значимых мероприятий, среди различных групп населения, предусмотренных муниципальной программой «Социальная поддержка граждан муниципального образования «Костомукшский городской округ» и обеспечения эффективного использования бюджетных средств администрация Костомукшского городского округа

ПОСТАНОВЛЯЕТ:

1. Внести в постановление администрации Костомукшского городского округа от 11 марта 2019 года № 268 «Об утверждении Положения о порядке проведения и финансирования социально значимых мероприятий за счет средств бюджета муниципального образования «Костомукшский городской округ»» подпункт 9.2. пункта 9 Приложения изложить в новой редакции:

«9.2. Подарки (цветы, конфеты для вручения) – до 7000 рублей.»

2. Настоящее постановление вступает в силу со дня официального опубликования.

3. Контроль за исполнением постановления возложить на заместителя главы администрации по социальным вопросам.

И.о. главы Костомукшского городского округа
С.Н. Новгородов

РЕСПУБЛИКА КАРЕЛИЯ
Администрация Костомукшского городского округа
ПОСТАНОВЛЕНИЕ
от 05 апреля 2019 г. № 375

Об определении мест для временных объектов торговли, общественного питания и бытовых услуг в период проведения городского культурно-массового мероприятия, посвященного празднованию Дня города

В целях организации обслуживания населения Костомукшского городского округа в период проведения городского культурно-массового мероприятия, посвященного празднованию Дня города, и в соответствии с решением Совета Костомукшского городского округа от 19.05.2011 г. № 669-СО «Об утверждении Порядка размещения объектов торговли, общественного питания и бытовых услуг на улицах, площадях, в скверах и других общественных местах на территории Костомукшского городского округа» администрация Костомукшского городского округа

ПОСТАНОВЛЯЕТ:

1. Определить место для размещения временных объектов торговли, общественного питания и бытового обслуживания в период проведения городского культурно-массового мероприятия, посвященного празднованию Дня города, 01 мая 2019 года - территорию вдоль дома №2 по ул. Героев.

2. Утвердить схему размещения временных объектов торговли, общественного питания и бытовых услуг в период проведения городского культурно-массового мероприятия 01 мая 2019 года (Приложение №1).

3. Установить режим работы для временных объектов торговли, общественного питания и бытового обслуживания в период проведения городского культурно-массового мероприятия 01 мая 2019 года с 11.00 до 19.00 часов.

4. Контроль за исполнением настоящего постановления возложить на начальника УЭР администрации Костомукшского городского округа З.В.Бубнову.

5. Настоящее постановление вступает в силу с даты подписания и подлежит официальному опубликованию.

И.о. Главы Костомукшского городского округ
С.Н. Новгородов

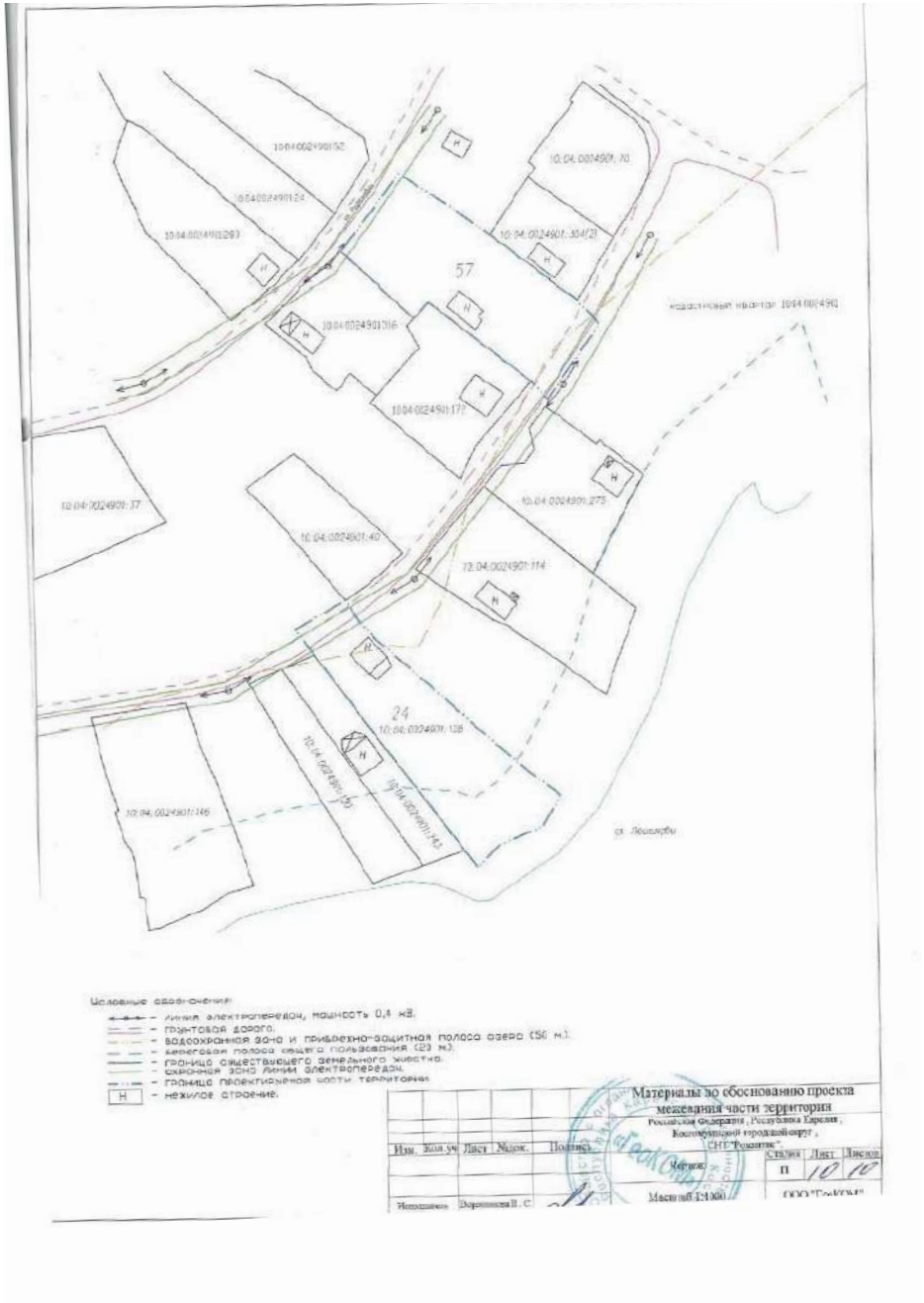

Приложение № 1 к постановлению администрации Костомукшского городского округа от __ _____ 2019 г. № ___

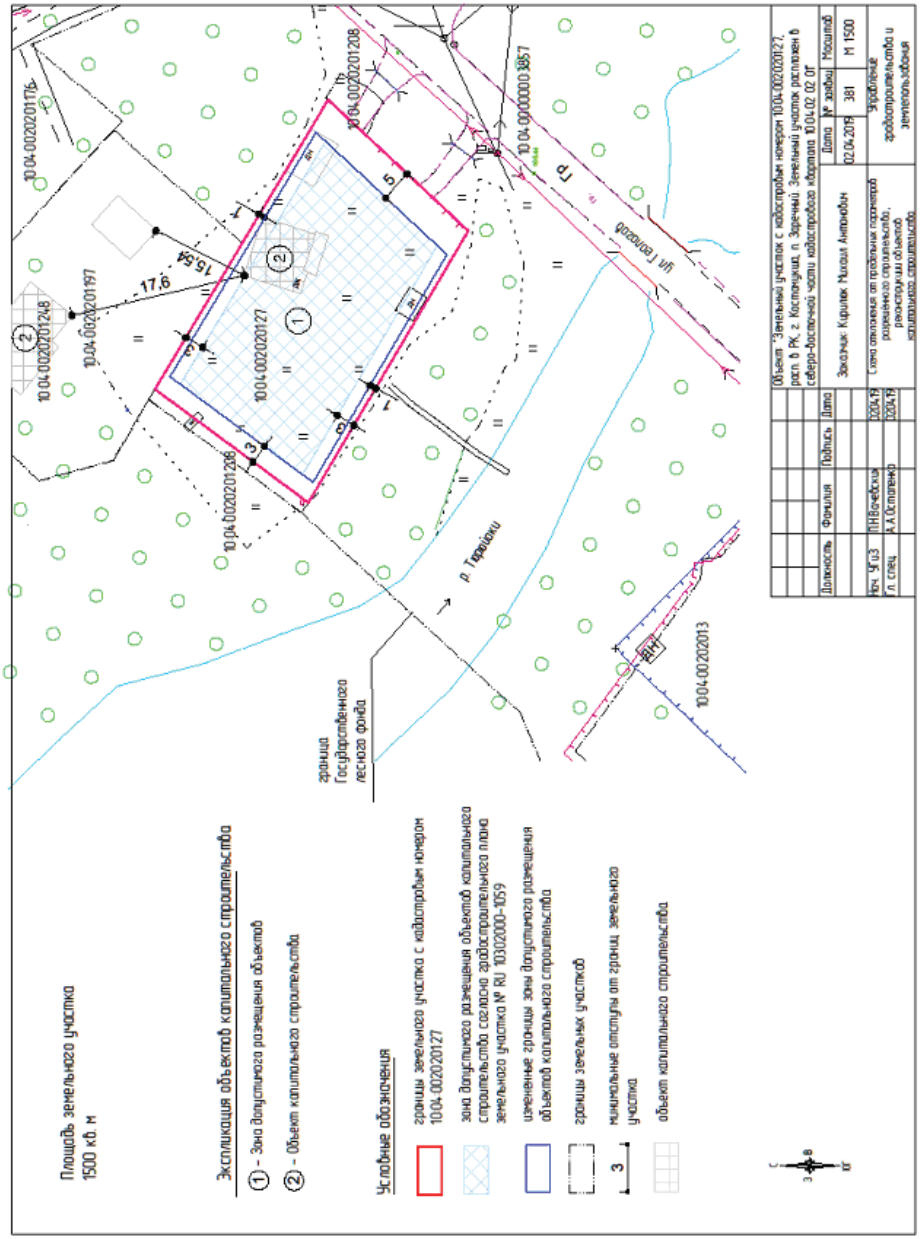

РОССИЙСКАЯ ФЕДЕРАЦИЯ
РЕСПУБЛИКА КАРЕЛИЯ
Глава Костомукшского городского округа
ПОСТАНОВЛЕНИЕ
от 05 апреля 2019 г. № 26
г. Костомукша

О проведении публичных слушаний по проекту межевания части территории улицы Звездная города Костомукша

В соответствии со статьями 5.1, 43, 45, 46 Градостроительного кодекса Российской Федерации от 29 декабря 2004 года № 190-ФЗ, статьей 28 Федерального закона от 06 октября 2003 года № 131-ФЗ «Об общих принципах организации местного самоуправления в Российской Федерации», Уставом муниципального образования «Костомукшский городской округ», на основании Порядка организации и проведения публичных слушаний в Костомукшском городском округе, утвержденного решением Совета Костомукшского городского округа от 27 сентября 2018 года № 275-СО/III, постановления Администрации Костомукшского городского округа от 06 декабря 2018 г. № 1192 «О подготовке документации по планировке территории», в целях учета мнения и интересов жителей Костомукшского городского округа

ПОСТАНОВЛЯЮ:

1. Назначить и провести публичные слушания по проекту межевания части территории улицы Звездная города Костомукша Костомукшского городского округа Республики Карелия Российской Федерации (шифр проекта 02/19-ПМЧ, разработан МКУ КУМС).

2. Проведение собрания участников публичных слушаний по проекту, указанному в пункте 1 настоящего постановления, назначить на 17 мая 2019 года в 15 часов 30 минут.

3. Для проведения собрания участников публичных слушаний создать комиссию в следующем составе:

С.Н. Новгородов – первый заместитель главы администрации Костомукшского городского округа (председатель публичных слушаний, лицо, уполномоченное на подписание протокола, заключения о результатах публичных слушаний);

П.Н. Вачевских – начальник управления градостроительства и землепользования Администрации Костомукшского городского округа (член комиссии публичных слушаний);

В.В. Трошина – главный специалист юридического отдела администрации Костомукшского городского округа (член комиссии публичных слушаний);

Н.М. Евдокимова – главный специалист управления градостроительства и землепользования администрации Костомукшского городского округа (член комиссии публичных слушаний);

Т.В. Лукконен – главный специалист управления градостроительства и землепользования администрации Костомукшского городского округа (секретарь публичных слушаний).

В случае отсутствия председателя публичных слушаний, лица, уполномоченного на подписание протокола и заключения о результатах публичных слушаний, председателем публичных слушаний и лицом, уполномоченным на подписание протокола и заключения о результатах публичных слушаний, считать начальника Управления градостроительства и землепользования Администрации Костомукшского городского округа.

4. Утвердить текст оповещения о начале публичных слушаний (приложение № 1).

5. Установить, что организатором публичных слушаний является администрация Костомукшского городского округа.

6. Управлению градостроительства и землепользования администрации Костомукшского городского округа обеспечить размещение оповещения о начале публичных слушаний (приложение № 1) на информационном стенде, оборудованном в здании администрации Костомукшского городского округа (г. Костомукша, ул. Строителей, д. 5, в коридоре третьего этажа, возле каб. № 320).

7. Управлению делами администрации Костомукшского городского округа обеспечить опубликование в газете «Новости Костомукши» и (или) Сборнике муниципальных правовых актов Костомукшского городского округа оповещения о начале публичных слушаний (приложение № 1) и проект постановления администрации Костомукшского городского округа (приложение № 2) не позднее 12 апреля 2019 года.

8. Управлению градостроительства и землепользования администрации Костомукшского городского округа подготовить протокол публичных слушаний и заключение о результатах публичных слушаний не позднее 24 мая 2019 года.

9. Управлению градостроительства и землепользования администрации Костомукшского городского округа разместить на официальном сайте органов местного самоуправления Костомукшского городского округа Республики Карелия (www.kostomuksha-city.ru) в разделе: «Деятельность», «Градостроительство и землепользование», «Градостроительство», «Планировка территории», «Проекты планировок и проекты межевания территории», «Проект межевания части территории улицы Звездная города Костомукша Костомукшского городского округа Республики Карелия Российской Федерации».

9.1. Оповещение о начале публичных слушаний (приложение № 1) не позднее 12 апреля 2019 года;

9.2. Проект постановления администрации

Решение о подготовке проекта межевания части территории
СНТ «Романтик»
№ б/н от 14.02.2019 г.

Я, Рощин Александр Валентинович, действующий от лица СНТ «Романтик» в соответствии с п.5 ст.45 Градостроительного кодекса РФ и на основании заявления Кудрявцевой Л. Д.

Даю согласие о подготовке проекта межевания части территории СНТ «Романтик», применительно к земельному участку Кудрявцевой Любовь Дмитриевны (условный номер земельного участка 57).

Подпись: Председатель _____ /Рощин А. В./

М. П.

СНТ «Романтик»

РЕСПУБЛИКА КАРЕЛИЯ

Администрация Костомукшского городского округа

ПОСТАНОВЛЕНИЕ

от 14 декабря 2018 г. № 1232

О подготовке документации по планировке территории

В соответствии со статьями 45, 46 Градостроительного кодекса Российской Федерации, в целях обеспечения устойчивого развития территории Костомукшского городского округа и определения местоположения границ образуемых земельных участков, на основании заявления председателя СНТ «Романтик» А.В. Рощина (вх. № 2096 от 26.11.2018г), администрация Костомукшского городского округа

ПОСТАНОВЛЯЕТ:

1. Принять решение о подготовке документации по планировке территории - проекта межевания части территории садоводческого некоммерческого товарищества «Романтик» (применительно к земельному участку с кадастровым номером 10:04:0024901:128, находящемуся в собственности Конькова И.И.).
2. Члену СНТ «Романтик» Конькову Ильс Ивановичу обеспечить подготовку документации по планировке территории, указанной в пункте 1 настоящего постановления, за счёт собственных средств и представить его в Управление градостроительства и землепользования Администрации Костомукшского городского округа.
3. Управлению градостроительства и землепользования Администрации Костомукшского городского округа не позднее трёх дней с момента принятия решения обеспечить размещение настоящего постановления на официальном сайте органов местного самоуправления Костомукшского городского округа Республики Карелия (http://www.kostomuksha-city.ru/) в разделе: «Деятельность», «Градостроительство и землепользование», «Градостроительство», Планировка территории», «Проекты планировок и проекты межевания территории».
4. Управлению делами Администрации Костомукшского городского округа обеспечить опубликование настоящего постановления в газете «Новости Костомукши».
5. Предложения физических и юридических лиц о порядке, сроках подготовки и содержания документации, указанной в пункте 1 настоящего постановления, принимаются в Управлении градостроительства и землепользования администрации Костомукшского городского округа в течение двух недель с даты опубликования настоящего постановления по адресу: Республика Карелия, г. Костомукша, ул. Строителей, д. 5, кабинеты 315, 317, 318, 320.
6. Постановление вступает в силу с момента его официального опубликования.

И.о. главы Костомукшского городского округа С.Н. Новгородов

Разослать: дело - 1 экз., УГиЗ - 2 экз., МБУ «МАиЦБ КГО» (novosti-kosta@mail.ru, Kostamus-city@yandex.ru)

Костомукшского городского округа и информационные материалы к нему (Проект межевания части территории улицы Звездная города Костомукша Костомукшского городского округа Республики Карелия (шифр 02/19-ПМЧ) не позднее 16 апреля 2019 года;

9.3. Заключение о результатах публичных слушаний не позднее 24 мая 2019 года.

10. Управлению градостроительства и землепользования администрации Костомукшского городского округа обеспечить опубликование в газете «Новости Костомукши» и (или) Сборнике муниципальных правовых актов Костомукшского городского округа заключения о результатах публичных слушаний не позднее 31 мая 2019 года.

11. Постановление вступает в силу с момента его подписания.

И.о. главы Костомукшского городского округа С.Н. Новгородов

Приложение № 1 к постановлению Главы Костомукшского городского округа от __ _____ 2019 г. № __

ОПОВЕЩЕНИЕ О НАЧАЛЕ ПУБЛИЧНЫХ СЛУШАНИЙ

1. Администрация Костомукшского городского округа оповещает о проведении публичных слушаний.
2. Приглашаем всех заинтересованных лиц принять участие в публичных слушаниях.
3. Информация по вынесенному на публичные слушания проекту приведена ниже.

1	Наименование проекта, подлежащего рассмотрению на публичных слушаниях	Проект межевания части территории улицы Звездная города Костомукша Костомукшского городского округа Республики Карелия Российской Федерации (шифр проекта 02/19-ПМЧ, разработан МКУ КУМС).
2.	Перечень информационных материалов к проекту, подлежащему рассмотрению на публичных слушаниях	Проект межевания части территории улицы Звездная города Костомукша Костомукшского городского округа Республики Карелия Российской Федерации (шифр проекта 02/19-ПМЧ, разработан МКУ КУМС).
3	Сроки проведения публичных слушаний	с 12.04.2019 года по 31.05.2019 года.
4.	Территория, в пределах которой проводятся публичные слушания	Кадастровый квартал 10:04:0010211
5.	Организатор публичных слушаний	Администрация Костомукшского городского округа
6.	Лицо, председательствующее на публичных слушаниях, контактный телефон для получения дополнительной информации	С.Н. Новгородов – Первый заместитель главы Администрации Костомукшского городского округа, тел. +79116608626 (П.Н. Вачевских – начальник управления градостроительства и землепользования администрации Костомукшского городского округа)
7.	Порядок проведения публичных слушаний	В соответствии с Порядком организации и проведения публичных слушаний в Костомукшском городском округе, утверждённом решением Совета Костомукшского городского округа от 27.09.2018 года № 275-СО/III.
8.	Место, дата открытия и срок проведения экспозиции (экспозиций) проекта, подлежащего рассмотрению на публичных слушаниях	В здании администрации Костомукшского городского округа по адресу: Республика Карелия, г. Костомукша, ул. Строителей, д. 5, в коридоре третьего этажа возле каб. № 320, с 12.04.2019 года по 17.05.2019 года.
9.	Дни и часы, в которые возможно посещение указанной экспозиции (экспозиций) проекта, подлежащего рассмотрению на публичных слушаниях	С 12.04.2019 года по 16.05.2019 года с 8:18 до 12.30 часов, с 14:00 до 17:00 часов. 17.05.2019 года с 8:18 до 12:30, с 14:00 до 15:30.
10.	Срок внесения участниками публичных слушаний замечаний и предложений по проекту, подлежащему рассмотрению на публичных слушаниях	В письменной форме с 12.04.2019 года по 16.05.2019 года с 8:18 до 12.30 часов, с 14:00 до 17:00 часов. 17.05.2019 года с 8:18 до 12:30, с 14:00 до 15:30, в ходе проведения собрания (с 15:00 до 15:30 часов).

11.	Порядок внесения участниками публичных слушаний замечаний и предложений по проекту, подлежащему рассмотрению на публичных слушаниях (место, срок, дни и часы приема замечаний и предложений)	1) В письменной или устной форме в ходе проведения 17.05.2019 (с 15:30 до 16:00 часов) по адресу: актовый зал, ул. Строителей, д. 5, г. Костомукша, Республика Карелия; 2) В письменной форме в адрес организатора публичных слушаний по адресу: ул. Строителей, д. 5, г. Костомукша, Республика Карелия, 186931; 3) Посредством записи в книге (журнале) учета посетителей экспозиции по адресу: Республика Карелия, г. Костомукша, ул. Строителей, д. 5 (в каб. № 320).
12.	Форма внесения участниками публичных слушаний предложений и замечаний по проекту, подлежащему рассмотрению на публичных слушаниях	Форма размещена на официальном сайте органов местного самоуправления Костомукшского городского округа Республики Карелия (www.kostomuksha-city.ru) в разделе «Округ», «Порядок проведения публичных слушаний».
13.	Наименование и адрес официального сайта в сети Интернет (и (или) информационной системы), где размещаются проект, подлежащий рассмотрению на публичных слушаниях, и материалы к нему	Официальный сайт органов местного самоуправления Костомукшского городского округа Республики Карелия (www.kostomuksha-city.ru), раздел: «Деятельность», «Градостроительство и землепользование», «Градостроительство», «Планировка территории», «Проекты планировок и проекты межевания территории», «Проект межевания части территории улицы Звездная города Костомукша Костомукшского городского округа Республики Карелия Российской Федерации».
14.	Дата, место и время начала проведения собрания (собраний) участников публичных слушаний	17.05.2019 г. в 15:30, по адресу: актовый зал, ул. Строителей, д. 5, г. Костомукша, Республика Карелия
15.	Дата, место и время начала проведения регистрации для участия в собрании (собраниях) участников публичных слушаний	17.05.2019 г. с 15:30, по адресу: актовый зал, ул. Строителей, д. 5, г. Костомукша, Республика Карелия

Приложение № 2 к постановлению Главы Костомукшского городского округа от __ _____ 2019 г. № ___

РЕСПУБЛИКА КАРЕЛИЯ
Администрация Костомукшского городского округа
ПРОЕКТ ПОСТАНОВЛЕНИЯ
от __ _____ 2019 г. № __

Об утверждении (отклонении) проекта межевания части территории улицы Звездная города Костомукша Костомукшского городского округа Республики Карелия

В соответствии со статьями 5.1, 43, 46 Градостроительного кодекса Российской Федерации, статьей 16 Правил землепользования и застройки Костомукшского городского округа, утвержденных Решением Совета Костомукшского городского округа II созыва XIX заседания от 28 марта 2013 года № 198-СО «Об утверждении правил землепользования и застройки Костомукшского городского округа», на основании заявления Малининой А.Н. (№ 492 от 19.03.2019 года), заключения о результатах публичных слушаний от 17.05.2019 года, в целях определения местоположения границ образуемого земельного участка, администрация Костомукшского городского округа

ПОСТАНОВЛЯЕТ:

1. Утвердить (отклонить) проект межевания части территории улицы Звездная города Костомукша Костомукшского городского округа Республики Карелия Российской Федерации (шифр проекта 02/19-ПМЧ, разработан МКУ КУМС).

2. Управлению градостроительства и землепользования администрации Костомукшского городского округа:

2.1. В порядке межведомственного информационного электронного взаимодействия обеспечить направление настоящего постановления и документации по планировке территории, указанной в пункте 1 настоящего постановления, в филиал ФГБУ «Федеральная кадастровая палата Федеральной службы государственной регистрации, кадастра и картографии» по Республике Карелия.

2.2. Обеспечить размещение настоящего постановления на официальном сайте органов местного самоуправления Костомукшского городского округа (www.kostomuksha-city.ru) в разделе: «Деятельность», «Градостроительство и землепользование», «Градостроительство», «Планировка территории», «Проекты планировок и проекты

ПРОЕКТ МЕЖЕВАНИЯ ЧАСТИ ТЕРРИТОРИИ
Российская Федерация, Республика Карелия,
Костомукшский городской округ,
СНТ «Романтик»

МАТЕРИАЛЫ ПО ОБОСНОВАНИЮ ПРОЕКТА

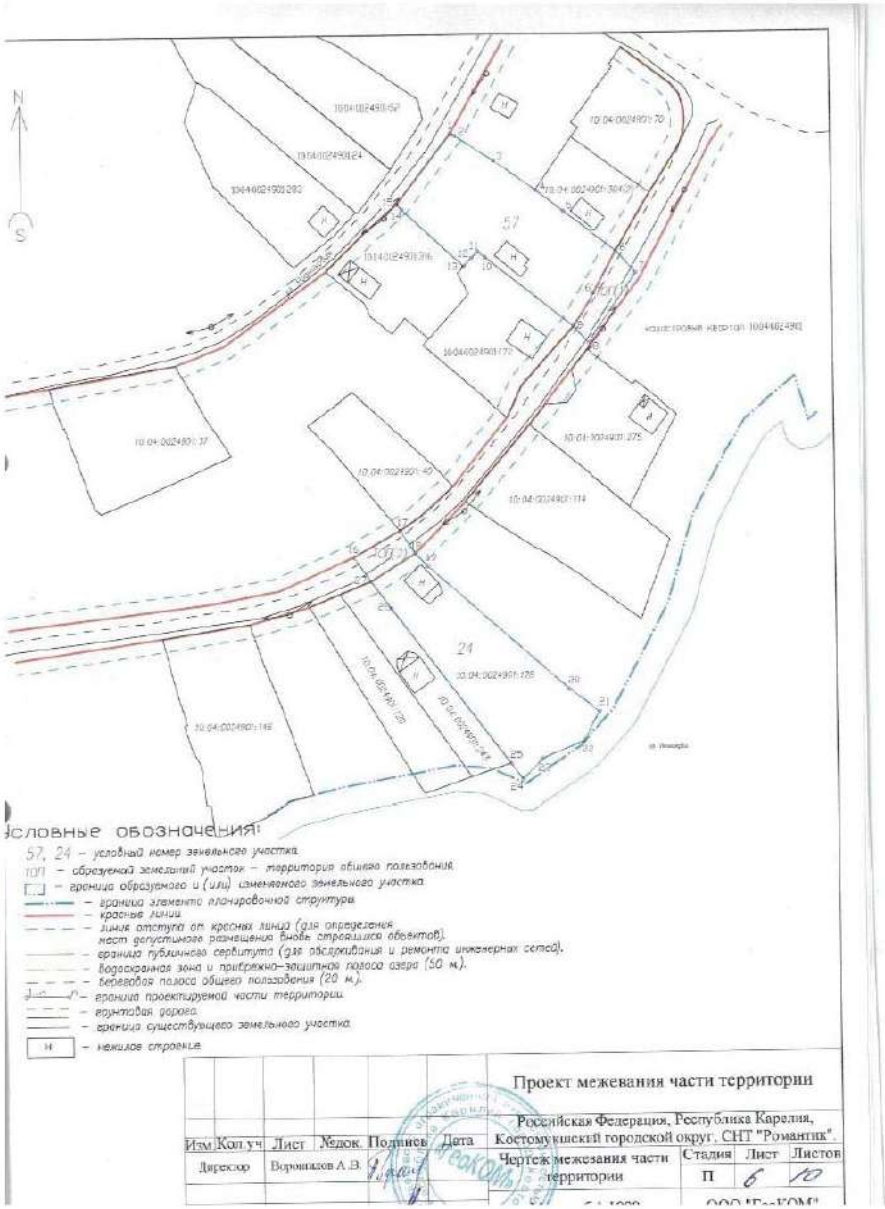

межевания территории», «Проект межевания части территории улицы Звездная города Костомукша Костомукшского городского округа Республики Карелия Российской Федерации (шифр проекта 02/19-ПМЧ, разработан МКУ КУМС)».

3. Управлению делами администрации Костомукшского городского округа обеспечить опубликование настоящего постановления в газете «Новости Костомукши» и (или) Сборнике муниципальных правовых актов Костомукшского городского округа.

4. Настоящее постановление вступает в силу с момента его официального опубликования.

Глава Костомукшского городского округа
А.В. Бендикова

РОССИЙСКАЯ ФЕДЕРАЦИЯ
РЕСПУБЛИКА КАРЕЛИЯ
Глава Костомукшского городского округа
ПОСТАНОВЛЕНИЕ
от 05 апреля 2019 г. № 27

О проведении публичных слушаний по проекту решения о предоставлении разрешения на отклонение от предельных параметров разрешенного строительства, реконструкции объектов капитального строительства

В соответствии со статьями 5.1, 39, 40 Градостроительного кодекса Российской Федерации, статьёй 28 Федерального закона от 06 октября 2003 года № 131-ФЗ «Об общих принципах организации местного самоуправления в Российской Федерации», Уставом муниципального образования «Костомукшский городской округ», на основании Порядка организации и проведения публичных слушаний в Костомукшском городском округе, утверждённого решением Совета Костомукшского городского округа от 27 сентября 2018 года № 275-СО/III, в целях учёта мнения и интересов жителей Костомукшского городского округа

ПОСТАНОВЛЯЮ:

1. Провести публичные слушания по проекту постановления администрации Костомукшского городского округа «О предоставлении (об отказе в предоставлении) разрешения на отклонение от предельных параметров разрешенного строительства, реконструкции объектов капитального строительства» на земельном участке с кадастровым номером 10:04:0022601:468, расположенном в Республике Карелия, Костомукшский городской округ, кадастровый квартал 10:04:0022601, СНТ «Родник» (приложение № 2).

2. Назначить на 23 апреля 2019 года в 16 часов 30 минут по адресу: г. Костомукша, ул. Строителей, д. 5, актовый зал администрации, проведение собрания участников публичных слушаний по проекту, указанному в пункте 1 настоящего постановления.

3. Утвердить текст оповещения о начале публичных слушаний (приложение № 1).

4. Назначить организатором публичных слушаний управление градостроительства и землепользования администрации Костомукшского городского округа (далее – организатор публичных слушаний).

5. Для проведения публичных слушаний создать комиссию в следующем составе:

С.Н. Новгородов – первый заместитель главы администрации Костомукшского городского округа (председатель комиссии);

П.Н. Вачевских – начальник управления градостроительства и землепользования администрации Костомукшского городского округа (член комиссии);

Т.В. Лукконен – главный специалист управления градостроительства и землепользования администрации Костомукшского городского округа (член комиссии);

В.В. Трошина – главный специалист юридического отдела администрации Костомукшского городского округа (член комиссии);

А.А. Остапенко – главный специалист управления градостроительства и землепользования администрации Костомукшского городского округа (секретарь комиссии).

В случае отсутствия председателя публичных слушаний, лица уполномоченного на подписание протокола и заключения о результатах публичных слушаний, председателем публичных слушаний и лицом, уполномоченным на подписание протокола и заключения о результатах публичных слушаний, считать начальника управления градостроительства и землепользования администрации Костомукшского городского округа.

6. Организатору публичных слушаний обеспечить размещение оповещения о начале публичных слушаний на информационном стенде, оборудованном в здании администрации Костомукшского городского округа (г. Костомукша, ул. Строителей, д. 5, в коридоре третьего этажа, возле каб. № 320).

7. Управлению делами администрации Костомукшского городского округа не позднее 12 апреля 2019 года обеспечить:

7.1. Опубликование оповещения о начале публичных слушаний (приложение № 1) в газете «Новости Костомукши».

7.2. Опубликование настоящего постановления в полном объеме в Сборнике муниципальных правовых актов Костомукшского городского округа.

8. Организатору публичных слушаний подготовить протокол публичных слушаний и заключение о результатах публичных слушаний не позднее 26 апреля 2019 года.

9. Установить, что лицом, уполномоченным

на подписание протокола публичных слушаний и заключения о результатах публичных слушаний, является председатель комиссии публичных слушаний.

10. Организатору публичных слушаний разместить на официальном сайте органов местного самоуправления Костомукшского городского округа Республики Карелия (www.kostomuksha-city.ru) в разделе: «Экономика», «Градостроительная деятельность», «Градостроительное зонирование», «Разрешение на отклонение от предельных параметров разрешенного строительства, реконструкции объекта капитального строительства», «Разрешение на отклонение от предельных параметров разрешенного строительства, реконструкции объектов капитального строительства на земельном участке с кадастровым номером 10:04:0022601:468, расположенном в СНТ «Родник»»:

10.1. Оповещение о начале публичных слушаний (приложение № 1) не позднее 12 апреля 2019 года.

10.2. Проект постановления администрации Костомукшского городского округа и информационные материалы к нему (приложение № 2) не позднее 17 апреля 2019 года.

10.3. Заключение о результатах публичных слушаний не позднее 26 апреля 2019 года.

11. Организатору публичных слушаний обеспечить опубликование в газете «Новости Костомукши» и (или) Сборнике муниципальных правовых актов Костомукшского городского округа заключения о результатах публичных слушаний не позднее 26 апреля 2019 года.

12. Настоящее постановление вступает в силу со дня его подписания.

И. о. Главы Костомукшского городского округа
С.Н. Новгородов

Приложение № 1 к постановлению Главы Костомукшского городского округа от __ _____ 2019 г. № __

ОПОВЕЩЕНИЕ О НАЧАЛЕ ПУБЛИЧНЫХ СЛУШАНИЙ

1. Управление градостроительства и землепользования администрации Костомукшского городского округа оповещает о проведении публичных слушаний.

2. Приглашаем всех заинтересованных лиц принять участие в публичных слушаниях.

3. Информация по вынесенному на публичные слушания проекту приведена ниже.

1	Наименование проекта, подлежащего рассмотрению на публичных слушаниях	Проект постановления администрации Костомукшского городского округа «О предоставлении (об отказе в предоставлении) разрешения на отклонение от предельных параметров разрешенного строительства, реконструкции объектов капитального строительства» на земельном участке с кадастровым номером 10:04:0022601:468, расположенном в Республике Карелия, Костомукшский городской округ, кадастровый квартал 10:04:0022601, СНТ «Родник».
2.	Перечень информационных материалов к проекту, подлежащему рассмотрению на публичных слушаниях	Схема отклонения от предельных параметров разрешённого строительства, реконструкции объектов капитального строительства.
3	Сроки проведения публичных слушаний	с 12.04.2019 г. по 26.04.2019 г.
4.	Территория, в пределах которой проводятся публичные слушания	Кадастровый квартал 10:04:0022601.
5.	Организатор публичных слушаний	Управление градостроительства и землепользования администрации Костомукшского городского округа.
6.	Лицо, председательствующее на публичных слушаниях, контактный телефон для получения дополнительной информации	С.Н. Новгородов – первый заместитель главы администрации Костомукшского городского округа. Контактный телефон для получения дополнительной информации: + 79116608626 (П.Н. Вачевских, начальник управления градостроительства и землепользования администрации Костомукшского городского округа).
7.	Порядок проведения публичных слушаний	В соответствии с Порядком организации и проведения публичных слушаний в Костомукшском городском округе, утверждённом решением Совета Костомукшского городского округа от 27.09.2018 года № 275-СО/III.

Каталог координат

Участок № 57		
№ точки	X	Y
1	646012.80	1354292.64
2	646012.21	1354293.55
3	646006.36	1354302.51
4	645999.44	1354311.98
5	645994.42	1354318.37
6	645985.19	1354330.52
6'	645975.53	1354325.30
9	645967.91	1354320.42
10	645983.97	1354300.37
11	645985.34	1354298.66
12	645983.88	1354297.27
13	645981.96	1354295.43
14	645995.15	1354281.36
15	645996.29	1354280.14
Участок № 24		
18	645909.73	1354273.23
19	645916.19	1354283.46
20	645913.13	1354286.31
21	645884.45	1354318.44
22	645879.21	1354325.46
23	645872.44	1354321.54
24	645868.53	1354312.06
25	645863.89	1354307.54
26	645867.56	1354304.76
27	645903.37	1354277.94

Каталог координат

Участок ТОП (1)		
№ точки	X	Y
6	645985.19	1354330.52
7	645980.15	1354335.06
8	645963.97	1354323.87
9	645967.91	1354320.42
6'	645975.53	1354325.30
Участок ТОП (2)		
27	645915.35	1354269.33
16	645921.42	1354280.01
17	645916.19	1354283.46
18	645909.73	1354273.23
Устанавливаемая красная линия		
№ точки	X	Y
1	646012.80	1354292.64
15	645996.29	1354280.14
6	645985.19	1354330.52
6'	645975.53	1354325.30
9	645967.91	1354320.42
16	645921.42	1354280.01
17	645916.19	1354283.46
18	645909.73	1354273.23
27	645903.37	1354277.94

Примечание:
Система координат – МСК 10.

						Проект межевания части территории.
Изм.	Кол.уч	Лист	№док.	Подпись	Дата	Российская Федерация, Республика Карелия, Костомукшский городской округ СНТ "Романтик"
Директор		Ворошилов А.В.				Каталог координат — Стадия: П; Лист: 5; Листов: 10
Нач.отдела		Ворошилова И.С.				Масштаб 1:500 — ООО "ГеоКОМ"

установлен предельный минимальный размер земельного участка для ведения садоводства - 400 кв.м.

Таблица 1

Участок №	Правообладатель	Вид разрешенного использования	Площадь ($м^2$)	Обременение
1	2	3	4	5
24	Коньков И. И.	Ведение садоводства	989	Весь: ПЗП. ВЗ.
57	Кудрявцева Л. Д	Ведение садоводства	1004	Охранная зона ЛЭП (часть: 28 кв.м).

Таблица 2

Земельные участки, отнесенные к территориям общего пользования			
Участок №	Кадастровый номер	Обозначение контура	Площадь ($м^2$)
ТОП(1)	-	-	111
ТОП(2)	-	-	80

Таблица 3

Сведения о границе территории, в отношении которой проводятся работы по подготовке проекта межевания части территории		
Каталог координат*		
№ точки	X	У
1	646012.80	1354292.64
2	646012.21	1354293.55
3	646006.36	1354302.51
4	645999.44	1354311.98
5	645994.42	1354318.37
6	645985.19	1354330.52
7	645980.15	1354335.06
8	645963.97	1354323.87
9	645967.91	1354320.42
10	645983.97	1354300.37
11	645985.34	1354298.66
12	645983.88	1354297.27
13	645981.96	1354295.43
14	645995.15	1354281.36
15	645996.29	1354280.14
16	645915.35	1354289.33
17	645921.42	1354280.01
18	645916.19	1354283.46
19	645913.13	1354286.31
20	645884.45	1354318.44
21	645879.21	1354325.46
22	645872.44	1354321.54
23	645868.53	1354312.06
24	645863.89	1354307.54
25	645867.56	1354304.76
26	645903.37	1354277.94
27	645909.73	1354273.23

* Система координат – МСК 10.

Работы по составлению ПМТ выполнены в полном соответствии с нормативно-правовыми и законодательными документами.

Составил: _____ А.В.Ворошилов

8.	Место, дата открытия и срок проведения экспозиции (экспозиций) проекта, подлежащего рассмотрению на публичных слушаниях	Место открытия экспозиции проекта: в здании администрации Костомукшского городского округа по адресу: Республика Карелия, г. Костомукша, ул. Строителей, д. 5, в коридоре третьего этажа возле каб. № 320. Дата открытия экспозиции проекта: 12.04.2019 г. Срок проведения экспозиции проекта: с 12.04.2019 г. по 23.04.2019 г.
9.	Дни и часы, в которые возможно посещение указанной экспозиции (экспозиций) проекта, подлежащего рассмотрению на публичных слушаниях	С понедельника по пятницу с 8:20 до 12.30 часов, с 14:00 до 17:00 часов.
10.	Срок внесения участниками публичных слушаний замечаний и предложений по проекту, подлежащему рассмотрению на публичных слушаниях	В письменной форме с 12.04.2019 г. по 23.04.2019 г., в ходе проведения собрания 23.04.2019 г. (с 16:30 до 17:00 часов).
11.	Порядок внесения участниками публичных слушаний замечаний и предложений по проекту, подлежащему рассмотрению на публичных слушаниях (место, срок, дни и часы приема замечаний и предложений)	1) В письменной или устной форме в ходе проведения собрания 23.04.2019 г. (с 16:30 до 17:00 часов) по адресу: Республика Карелия, г. Костомукша, ул. Строителей, д. 5, актовый зал; 2) В письменной форме в адрес организатора публичных слушаний по адресу: 186931, Республика Карелия, г. Костомукша, ул. Строителей, д. 5; 3) Посредством записи в книге (журнале) учета посетителей экспозиции по адресу: Республика Карелия, г. Костомукша, ул. Строителей, д. 5 (в каб. № 320).
12.	Форма внесения участниками публичных слушаний предложений и замечаний по проекту, подлежащему рассмотрению на публичных слушаниях	Форма размещена на официальном сайте органов местного самоуправления Костомукшского городского округа Республики Карелия (www.kostomuksha-city.ru) в разделе «Округ», «Порядок проведения публичных слушаний».
13.	Наименование и адрес официального сайта в сети Интернет (и (или) информационной системы), где размещаются проект, подлежащий рассмотрению на публичных слушаниях, и материалы к нему	Официальный сайт органов местного самоуправления Костомукшского городского округа Республики Карелия (www.kostomuksha-city.ru), раздел: «Экономика», «Градостроительная деятельность», «Градостроительное зонирование», «Разрешение на отклонение от предельных параметров разрешенного строительства, реконструкции объекта капитального строительства», «Разрешение на отклонение от предельных параметров разрешенного строительства, реконструкции объектов капитального строительства на земельном участке с кадастровым номером 10:04:0022601:468, расположенном в СНТ «Родник».
14.	Дата, место и время начала проведения собрания (собраний) участников публичных слушаний	23.04.2019 г. в 16:30, г. Костомукша, ул. Строителей, д. 5, актовый зал администрации.
15.	Дата, место и время начала проведения регистрации для участия в собрании (собраниях) участников публичных слушаний	23.04.2019 г. с 16:20, по адресу: г. Костомукша, ул. Строителей, д. 5, актовый зал администрации.

Приложение № 2 к постановлению Главы Костомукшского городского округа от __ _____ 2019 г. № __

РЕСПУБЛИКА КАРЕЛИЯ
Администрация Костомукшского городского округа
ПРОЕКТ ПОСТАНОВЛЕНИЯ
от __ _____ 2019 г. № __

О предоставлении (об отказе в предоставлении) разрешения на отклонение от предельных параметров разрешённого строительства, реконструкции объекта капитального строительства

В соответствии со статьями 5.1, 40 Градостроительного кодекса Российской Федерации, статьей 18 Правил землепользования и застройки Костомукшского городского округа, утвержденных Решением Совета Костомукшского городского округа от 28 марта 2013 года № 198-СО «Об утверждении правил землепользования и застройки Костомукшского городского округа», на основании заключения о результатах публичных слушаний от 23 апреля 2019 года, администрация Костомукшского городского округа

ПОСТАНОВЛЯЕТ:

1. Предоставить (отказать в предоставлении) Танину Сергею Васильевичу разрешение (указывается порядковый номер разрешения/решения об отказе) на отклонение от предельных параметров разрешенного строительства, реконструкции объектов капитального строительства на земельном участке с кадастровым номером 10:04:0022601:468, расположенном в Республике Карелия, Костомукшский городской округ, кадастровый квартал 10:04:0022601, СНТ «Родник» (приложение № 1).

2. Управлению делами администрации Костомукшского городского округа обеспечить опубликование настоящего постановления с приложением в газете «Новости Костомукши» и (или) Сборнике муниципальных правовых актов Костомукшского городского округа.

3. Управлению градостроительства и землепользования администрации Костомукшского городского округа обеспечить размещение настоящего постановления с приложением на официальном сайте органов местного самоуправления Костомукшского городского округа Республики Карелия Республики Карелия (www.kostomukshacity.ru) в разделе: «Экономика», «Градостроительная деятельность», «Градостроительное зонирование», «Разрешение на отклонение от предельных параметров разрешенного строительства, реконструкции объекта капитального строительства», «Разрешение на отклонение от предельных параметров разрешенного строительства, реконструкции объектов капитального строительства на земельном участке с кадастровым номером 10:04:0022601:468, расположенном в СНТ «Родник».

4. Постановление вступает в силу с момента его официального опубликования.

Глава Костомукшского городского округа
А.В. Бендикова

ПОЯСНИТЕЛЬНАЯ ЗАПИСКА
к проекту межевания части территории

Работы по составлению проекта межевания части территории (далее – ПМТ) выполнены на основании постановления Администрации Костомукшского городского округа № 1232 от 14.12.2018 г., решения председателя садоводческого некоммерческого товарищества «Романтик» (далее – СНТ) № б/н от 14.02.2019 и заявлений членов СНТ.

При изучении и анализе представленных заказчиками и собранных в процессе подготовительных работ документов и материалов установлено:

- граница территории, в отношении которой проводятся работы по составлению проекта межевания части территории (далее – территория ПМ), включает в себя расположенные в СНТ «Романтик» земельные участки членов СНТ и земельные участки, отнесенные к территории общего пользования.
- в соответствии с Правилами застройки и землепользования Костомукшского городского округа территория ПМ, расположена в территориальной зоне *СД* (зона садоводств и дачных участков);
- категория земель: *земли сельскохозяйственного назначения*;
- земельный участок, предоставленный СНТ "Романтик", расположен в кадастровом квартале 10:04:0024901;
- часть территории ПМ (см. таблицу 1) расположена в водоохраной зоне (ВЗ), прибрежно-защитной полосе (ПЗП);
- часть территории ПМ (см. таблицу 1) занята охранной зоной линии электропередач (ЛЭП) мощностью 0,4 кВ;
- утвержденный генеральный план или проект организации и застройки территории садоводческого товарищества отсутствуют.

Для составления ПМТ выполнены геодезические работы по земельным участкам СНТ, на основании которых и с учетом сведений государственного реестра недвижимости, подготовлен чертеж межевания части территории.

Определение координат характерных точек границ земельного участка выполнено с точностью обеспечивающей:

- среднюю квадратическую ошибку относительно пунктов ОМС (M_t) - не более 0.2 м;
- ошибку определения площади земельного участка ($\Delta P_{доп} = 3{,}5M_t\sqrt{P}$ кв.м) - не более 22 м^2.

Графическая обработка результатов полевых работ, математический расчет площадей произведены в программном комплексе AutoCAD.

Проектом предусмотрено образование двух земельных участков, относящихся к территориям общего пользования (см. таблицу 2), одного земельного участка, образуемого путем раздела земельного участка с кадастровым номером 10:04:0024901:26, принадлежащего СНТ «Романтик», определение (уточнение) местоположения границ земельного участка с кадастровым номером 10:04:0024901:128 (участок № 24), принадлежащего Конькову И. И. Местоположение границы участка № 24 уточнено в соответствии с постановлением № 37 от 18.01.1993 г. (основание: п. 10, ст. 22 федерального закона № 218-ФЗ от 13.07.2015 г.) и фактически используемой более 15 лет территорией земельного участка. По результатам проведенных измерений, площадь участка № 24 составила 989 кв.м., на 389 кв.м. больше площади данного участка, указанной в государственном реестре недвижимости, что не противоречит пп. 32, п.1, ст.26 Федерального закона № 218-ФЗ от 13.07.15 г., так как, Правилами землепользования и застройки Костомукшского городского округа, утвержденных Решением Совета Костомукшского городского округа № 198-СО от 28.03.2013 г. (опубликованы на сайте: fgis.economy.gov.ru), с учетом изменений, принятых решением № 569-СО от 25.02.2016,

ООО «ГеоКОМ»

ПРОЕКТ МЕЖЕВАНИЯ ЧАСТИ ТЕРРИТОРИИ

Российская Федерация, Республика Карелия,

Костомукшский городской округ,

СНТ «Романтик»

ОСНОВНАЯ ЧАСТЬ

Одобрено:
Протокол: № 11 от 06.03.2019г.
Председатель:
Рощин В.В.
(подпись, ФИО, печать)

Директор _____ А. В. Ворошилов

Приложение № 1 к постановлению администрации Костомукшского городского округа от __ _____ 2019 г. № __

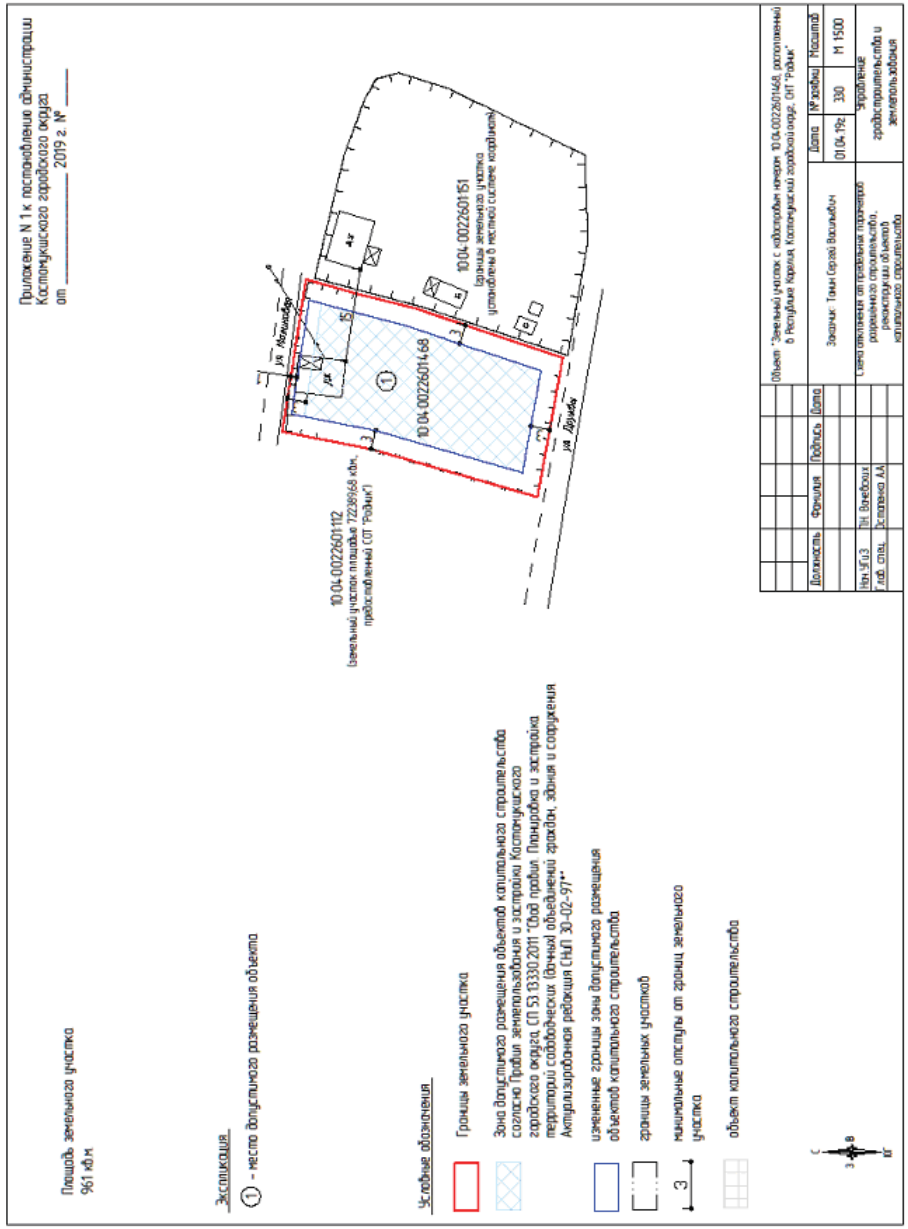

РОССИЙСКАЯ ФЕДЕРАЦИЯ
РЕСПУБЛИКА КАРЕЛИЯ
Глава Костомукшского городского округа
ПОСТАНОВЛЕНИЕ
от 11 апреля 2019 г. № 28

О проведении публичных слушаний по проекту постановления администрации Костомукшского городского округа «Об утверждении (отклонении) проекта межевания части территории по ул. Моховая города Костомукша Костомукшского городского округа»

В соответствии со статьями 5.1, 43, 45, 46 Градостроительного кодекса Российской Федерации от 29 декабря 2004 года № 190-ФЗ, статьей 28 Федерального закона от 06 октября 2003 года № 131-ФЗ «Об общих принципах организации местного самоуправления в Российской Федерации», Уставом муниципального образования «Костомукшский городской округ», на основании Порядка организации и проведения публичных слушаний в Костомукшском городском округе, утвержденного решением Совета Костомукшского городского округа от 27 сентября 2018 года № 275-СО/III, постановления администрации Костомукшского городского округа от 11 января 2019 года № 4 «О подготовке документации по планировке территории», в целях учета мнения и интересов жителей Костомукшского городского округа

ПОСТАНОВЛЯЮ:

1. Назначить и провести публичные слушания по проекту постановления администрации Костомукшского городского округа «Об утверждении (отклонении) проекта межевания части территории по ул. Моховая города Костомукша Костомукшского городского округа (шифр проекта ПМТ-2019-03/1)».

2. Назначить проведение собрания участников публичных слушаний по проекту, указанному в пункте 1 настоящего постановления, на 14 мая 2019 года в 15 часов 30 минут.

3. Для проведения собрания участников публичных слушаний создать комиссию в следующем составе:

С.Н. Новгородов – первый заместитель главы администрации Костомукшского городского округа (председатель публичных слушаний, лицо уполномоченное на подписание протокола, заключения о результатах публичных слушаний);

П.Н. Вачевских – начальник управления градостроительства и землепользования Администрации Костомукшского городского округа (член комиссии публичных слушаний);

В.В. Трошина – главный специалист юридического отдела администрации Костомукшского городского округа (член комиссии публичных слушаний);

Т.В. Лукконен – главный специалист управления градостроительства и землепользования администрации Костомукшского городского округа (член комиссии публичных слушаний);

А.А. Остапенко – главный специалист управления градостроительства и землепользования администрации Костомукшского городского округа (секретарь комиссии публичных слушаний).

В случае отсутствия председателя публичных слушаний, лица уполномоченного на подписание протокола и заключения о результатах публичных слушаний, председателем публичных слушаний и лицом, уполномоченным на подписание протокола и заключения о результатах публичных слушаний, считать начальника управления градостроительства и землепользования администрации Костомукшского городского округа.

4. Утвердить текст оповещения о начале публичных слушаний (приложение № 1).

5. Установить, что организатором публичных слушаний является администрация Костомукшского городского округа.

6. Управлению градостроительства и землепользования администрации Костомукшского городского округа обеспечить размещение оповещения о начале публичных слушаний (приложение № 1) на информационном стенде, оборудованном в здании администрации Костомукшского городского округа (г. Костомукша, ул. Строителей, д. 5, в коридоре третьего этажа, возле каб. № 320).

7. Управлению делами администрации Костомукшского городского округа обеспечить опубликование в газете «Новости Костомукши» и (или) Сборнике муниципальных правовых актов Костомукшского городского округа оповещения о начале публичных слушаний (приложение № 1) и проект постановления администрации Костомукшского городского округа (приложение № 2) не позднее 12 апреля 2019 года.

8. Управлению градостроительства и землепользования администрации Костомукшского городского округа подготовить протокол публичных слушаний и заключение о результатах публичных слушаний не позднее 20 мая 2019 года.

9. Управлению градостроительства и землепользования администрации Костомукшского городского округа разместить на официальном сайте органов местного самоуправления Костомукшского городского округа Республики Карелия (www.kostomuksha-city.ru) в разделе: «Деятельность», «Градостроительство и землепользование», «Градостроительство», «Планировка территории», «Проекты планировок и проекты межевания территории», «Проект межевания части территории по ул. Моховая города Костомукша Костомукшского городского округа»:

9.1. Оповещение о начале публичных слушаний (приложение № 1) не позднее 12 апреля 2019 года;

Утвержден постановлением
администрации Костомукшского
городского округа

от _____ № _____

ООО «ГеоКОМ»

ПРОЕКТ МЕЖЕВАНИЯ ЧАСТИ ТЕРРИТОРИИ
Российская Федерация, Республика Карелия,
Костомукшский городской округ,
СНТ «Романтик»

г. Костомукша
2019 г.

РЕСПУБЛИКА КАРЕЛИЯ
Администрация Костомукшского городского округа
ПОСТАНОВЛЕНИЕ
от 05 апреля 2019 г. № 370
г. Костомукша

Об утверждении документации по планировке территории в составе проекта межевания части территории садоводческого некоммерческого товарищества «Романтик»

В соответствии с п/п. 4 п. 3 ст. 8, ст. 43 Градостроительного кодекса Российской Федерации, п/п. 2 п. 3 ст. 11.3 Земельного кодекса Российской Федерации, Постановлением Правительства Российской Федерации от 19 ноября 2014 года № 1221 «Об утверждении Правил присвоения, изменения и аннулирования адресов», Приказом Министерства Финансов Российской Федерации от 05 ноября 2015 года № 171н «Об утверждении перечня элементов планировочной структуры, элементов улично-дорожной сети, элементов объектов адресации, типов зданий (сооружений), помещений, используемых в качестве реквизитов адреса, и правил сокращённого наименования адресообразующих элементов», Правилами землепользования и застройки муниципального образования «Костомукшский городской округ», утвержденными решением Совета Костомукшского городского округа от 28 марта 2013 г. № 198-СО, в целях обеспечения развития территории Костомукшского городского округа, установления границ земельных участков, на основании заявления директора ООО «ГеоКОМ» Ворошилова А.В. (вх. № 1893 от 14.03.2019 г.), администрация Костомукшского городского округа

ПОСТАНОВЛЯЕТ:

1. Утвердить документацию по планировке территории в составе проекта межевания части территории садоводческого некоммерческого товарищества «Романтик» (прилагается) с целью образования земельных участков из земель сельскохозяйственного назначения площадью 989 кв. м (участок № 24, правообладатель – Коньков И.И., вид разрешённого использования – ведение садоводства), площадью 1004 кв. м (участок № 57, землепользователь – Кудрявцева Л.Д., вид разрешённого использования – ведение садоводства), площадью 111 кв. м (участок ТОП(1), вид разрешенного использования – земельный участок, отнесённый к территориям общего пользования), площадью 80 кв. м (участок ТОП(2), вид разрешенного использования - земельный участок, отнесённый к территориям общего пользования), расположенных в Российской Федерации, Республике Карелия, Костомукшский городской округ, СНТ «Романтик» (кадастровый квартал 10:04:0024901), территориальная зона садоводств и дачных участков (СД)).

2. Присвоить следующие адреса земельным участкам, образованным в соответствии с проектом межевания территории, указанным в пункте 1 настоящего постановления:

2.1. Российская Федерация, Республика Карелия, Костомукшский городской округ, город Костомукша, садовое товарищество «Романтик», участок 24.

2.2. Российская Федерация, Республика Карелия, Костомукшский городской округ, город Костомукша, садовое товарищество «Романтик», участок 57.

2.3. Российская Федерация, Республика Карелия, Костомукшский городской округ, город Костомукша, садовое товарищество «Романтик», участок 1ТОП.

2.4. Российская Федерация, Республика Карелия, Костомукшский городской округ, город Костомукша, садовое товарищество «Романтик», участок 2ТОП.

3. Управлению делами администрации Костомукшского городского округа обеспечить опубликование данного постановления, а также проекта межевания части территории СНТ «Романтик», указанного в пункте 1 настоящего постановления, в источнике официального опубликования муниципальных правовых актов Костомукшского городского округа (официальный сайт Костомукшского городского округа (www.kostomuksha-city.ru) и газета «Новости Костомукши»).

4. Управлению градостроительства и землепользования администрации Костомукшского городского округа обеспечить направление настоящего постановления и проекта межевания территории в филиал ФГБУ «Федеральная кадастровая палата Федеральной службы государственной регистрации, кадастра и картографии» по Республике Карелия.

5. Управлению градостроительства и землепользования Администрации Костомукшского городского округа в порядке межведомственного информационного взаимодействия обеспечить размещение настоящего постановления в Федеральной информационной адресной системе (ФИАС).

6. Настоящее постановление вступает в силу с момента его подписания.

И.о. главы Костомукшского городского округа
С.Н. Новгородов

9.2. Проект постановления администрации Костомукшского городского округа и информационные материалы к нему (проект межевания части территории по ул. Моховая города Костомукша Костомукшского городского округа) не позднее 17 апреля 2019 года;

9.3. Заключение о результатах публичных слушаний не позднее 20 мая 2019 года.

10. Управлению градостроительства и землепользования администрации Костомукшского городского округа обеспечить опубликование в газете «Новости Костомукши» и (или) Сборнике муниципальных правовых актов Костомукшского городского округа заключения о результатах публичных слушаний не позднее 24 мая 2019 года.

11. Настоящее постановление вступает в силу со дня его подписания.

И. о. Главы Костомукшского городского округа
С.Н. Новгородов

Приложение № 1 к постановлению Главы Костомукшского городского округа
от 11 апреля 2019 г. № 28

ОПОВЕЩЕНИЕ О НАЧАЛЕ ПУБЛИЧНЫХ СЛУШАНИЙ

1. Администрация Костомукшского городского округа оповещает о проведении публичных слушаний.

2. Приглашаем всех заинтересованных лиц принять участие в публичных слушаниях.

3. Информация по вынесенному на публичные слушания проекту приведена ниже.

1	Наименование проекта, подлежащего рассмотрению на публичных слушаниях	«Об утверждении (отклонении) проекта межевания части территории по ул. Моховая города Костомукша Костомукшского городского округа»
2.	Перечень информационных материалов к проекту, подлежащему рассмотрению на публичных слушаниях	Проект межевания части территории по ул. Моховая города Костомукша Костомукшского городского округа (шифр проекта ПМТ-2019-03/1).
3	Сроки проведения публичных слушаний	с 12.04.2019 года по 24.05.2019 года.
4.	Территория, в пределах которой проводятся публичные слушания	Кадастровый квартал 10:04:0010103.
5.	Организатор публичных слушаний	Администрация Костомукшского городского округа
6.	Лицо, председательствующее на публичных слушаниях, контактный телефон для получения дополнительной информации	С.Н. Новгородов – Первый заместитель главы Администрации Костомукшского городского округа, тел. +79116608626 (П.Н. Вачевских – начальник управления градостроительства и землепользования администрации Костомукшского городского округа)
7.	Порядок проведения публичных слушаний	В соответствии с Порядком организации и проведения публичных слушаний в Костомукшском городском округе, утверждённом решением Совета Костомукшского городского округа от 27.09.2018 года № 275-СО/III.
8.	Место, дата открытия и срок проведения экспозиции (экспозиций) проекта, подлежащего рассмотрению на публичных слушаниях	В здании администрации Костомукшского городского округа по адресу: Республика Карелия, г. Костомукша, ул. Строителей, д. 5, в коридоре третьего этажа возле каб. № 320, с 12.04.2019 года по 14.05.2019 года.
9.	Дни и часы, в которые возможно посещение указанной экспозиции (экспозиций) проекта, подлежащего рассмотрению на публичных слушаниях	С 12.04.2019 года по 14.05.2019 года с 8:18 до 12.30 часов, с 14:00 до 17:00 часов. 14.05.2019 года с 8:18 до 12:30, с 14:00 до 15:30.
10.	Срок внесения участниками публичных слушаний замечаний и предложений по проекту, подлежащему рассмотрению на публичных слушаниях	В письменной форме с 12.04.2019 года по 14.05.2019 года с 8:18 до 12.30 часов, с 14:00 до 17:00 часов. 14.05.2019 года с 8:18 до 12:30, с 14:00 до 15:30, в ходе проведения собрания 14.05.2019 (с 15:30 до 16:00 часов).

11.	Порядок внесения участниками публичных слушаний замечаний и предложений по проекту, подлежащему рассмотрению на публичных слушаниях (место, срок, дни и часы приема замечаний и предложений)	1) В письменной или устной форме в ходе проведения собрания 14.05.2019 (с 15:30 часов) по адресу: актовый зал, ул. Строителей, д. 5, г. Костомукша, Республика Карелия; 2) В письменной форме в адрес организатора публичных слушаний по адресу: ул. Строителей, д. 5, г. Костомукша, Республика Карелия, 186931; 3) Посредством записи в книге (журнале) учета посетителей экспозиции по адресу: Республика Карелия, г. Костомукша, ул. Строителей, д. 5 (в каб. № 320).
12.	Форма внесения участниками публичных слушаний предложений и замечаний по проекту, подлежащему рассмотрению на публичных слушаниях	Форма размещена на официальном сайте органов местного самоуправления Костомукшского городского округа Республики Карелия (www.kostomuksha-city.ru) в разделе «Округ», «Порядок проведения публичных слушаний».
13.	Наименование и адрес официального сайта в сети Интернет (и (или) информационной системы), где размещаются проект, подлежащий рассмотрению на публичных слушаниях, и материалы к нему	Официальный сайт органов местного самоуправления Костомукшского городского округа Республики Карелия (www.kostomuksha-city.ru), раздел: «Деятельность», «Градостроительство и землепользование», «Градостроительство», «Планировка территории», «Проекты планировок и проекты межевания территории», «Проект межевания части территории по ул. Моховая города Костомукша Костомукшского городского округа».
14.	Дата, место и время начала проведения собрания (собраний) участников публичных слушаний	14.05.2019 г. в 15:30, по адресу: актовый зал, ул. Строителей, д. 5, г. Костомукша, Республика Карелия
15.	Дата, место и время начала проведения регистрации для участия в собрании (собраниях) участников публичных слушаний	14.05.2019 г. с 15:20, по адресу: актовый зал, ул. Строителей, д. 5, г. Костомукша, Республика Карелия

Приложение № 2 к постановлению Главы Костомукшского городского округа от 11 апреля 2019 г. № 28

РЕСПУБЛИКА КАРЕЛИЯ
Администрация Костомукшского городского округа
ПРОЕКТ ПОСТАНОВЛЕНИЯ
от __ _____ 2019 г. № ___

Об утверждении (отклонении) проекта межевания части территории по ул. Моховая города Костомукша Костомукшского городского округа

В соответствии со статьями 5.1, 43, 46 Градостроительного кодекса Российской Федерации, статьей 16 Правил землепользования и застройки Костомукшского городского округа, утвержденных Решением Совета Костомукшского городского округа II созыва XIX заседания от 28 марта 2013 года № 198-СО «Об утверждении правил землепользования и застройки Костомукшского городского округа», на основании заключения о результатах публичных слушаний от 14 мая 2019 года, в целях определения местоположения границ образуемых земельных участков, администрация Костомукшского городского округа

ПОСТАНОВЛЯЕТ:

1. Утвердить (отклонить) проект межевания части территории по ул. Моховая города Костомукша Костомукшского городского округа Республики Карелия (шифр проекта ПМТ-2019-03/1), подготовленный ООО «ГЕОКОМ» в 2019 году, в целях перераспределения земельного участка с кадастровым номером 10:04:0010103:227 (прилагается).

2. Управлению градостроительства и землепользования администрации Костомукшского городского округа:

2.1. В порядке межведомственного информационного электронного взаимодействия обеспечить направление настоящего постановления и документации по планировке территории, указанной в пункте 1 настоящего постановления, в филиал ФГБУ «Федеральная кадастровая палата Федеральной службы государственной регистрации, кадастра и картографии» по Республике Карелия.

2.2. Обеспечить размещение настоящего постановления на официальном сайте органов местного самоуправления Костомукшского городского округа (www.kostomuksha-city.ru) в разделе: «Деятельность», «Градостроительство и землепользование», «Градостроительство», «Планировка территории», «Проекты планировок и проекты

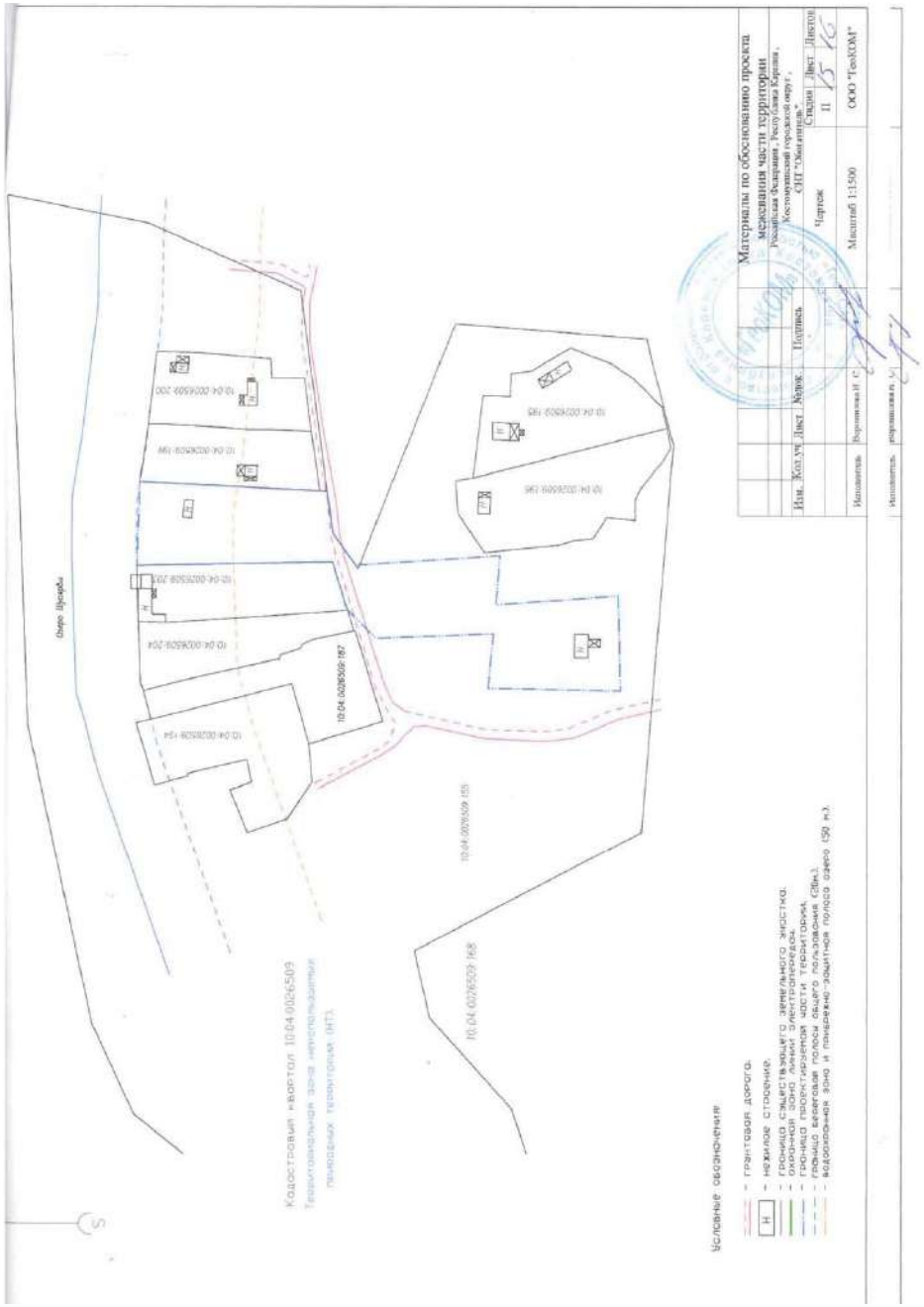

межевания территории», «Проект межевания части территории по ул. Моховая города Костомукша Костомукшского городского округа».

3. Управлению делами администрации Костомукшского городского округа обеспечить опубликование настоящего постановления в газете «Новости Костомукши» и (или) Сборнике муниципальных правовых актов Костомукшского городского округа.

4. Настоящее постановление вступает в силу со дня его официального опубликования.

Глава Костомукшского городского округа
А.В. Бендикова

ООО «ГеоКОМ»

ПРОЕКТ МЕЖЕВАНИЯ ЧАСТИ ТЕРРИТОРИИ

улицы Моховая города Костомукша

Костомукшского городского округа

Республики Карелия

Российской Федерации

Шифр: ПМТ-2019-03/1

г. Костомукша
2019 г.

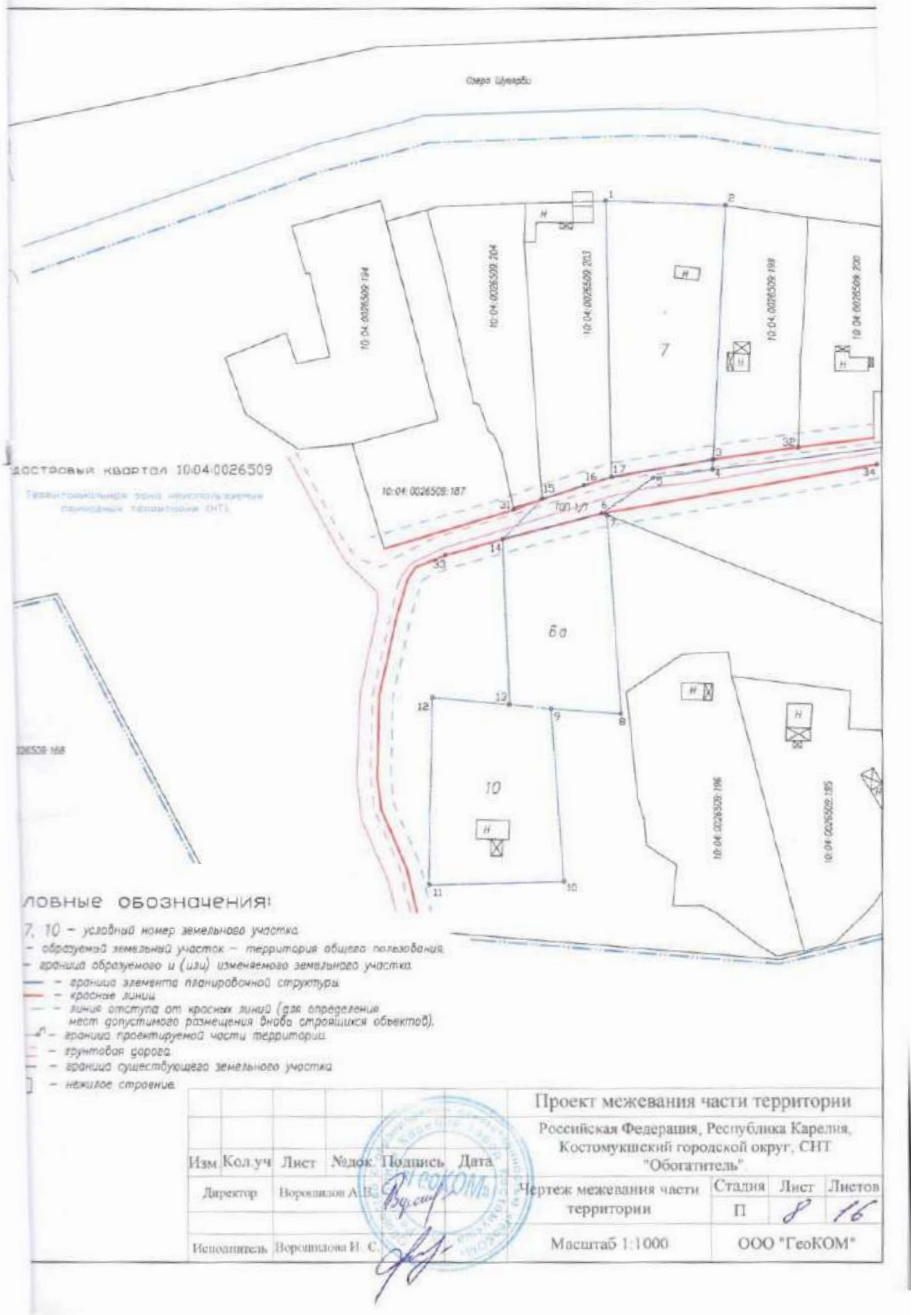

ловные обозначения:

условный номер земельного участка.
- образуемый земельный участок – территория общего пользования
- граница образуемого и (или) изменяемого земельного участка
- граница элемента планировочной структуры
- красные линии
- линия отступа от красных линий (для определения мест допустимого размещения вновь строящихся объектов).
- граница проектируемой части территории
- грунтовая дорога
- граница существующего земельного участка
- нежилое строение

						Проект межевания части территории		
						Российская Федерация, Республика Карелия, Костомукшский городской округ, СНТ "Обогатитель".		
Изм.	Кол.уч.	Лист	№док.	Подпись	Дата			
Директор		Ворошилов А.В.				Чертеж межевания части территории	Стадия П	Лист 9 / Листов 16
Исполнитель		Ворошилова И. С.				Масштаб 1:500	ООО "ГеоКОМ"	

ПРОЕКТ МЕЖЕВАНИЯ ЧАСТИ ТЕРРИТОРИИ
улицы Моховая города Костомукша
Костомукшского городского округа
Республики Карелия
Российской Федерации
Шифр: ПМТ-2019-03/1

ОСНОВНАЯ ЧАСТЬ

Заказчик:
Логвиненко Вадим Леонидович

Директор _____А. В. Ворошилов

ПОЯСНИТЕЛЬНАЯ ЗАПИСКА
к проекту межевания части территории

Работы по составлению проекта межевания части территории (далее – ПМТ) выполнены на основании постановления № 4 от 11.01.2019 года и заявления Логвиненко Вадима Леонидовича (далее – Заказчик) – собственника земельного участка с кадастровым номером 10:04:0010103:227 (далее - :227) и, расположенного на участке, жилого дома, по адресу: Российская Федерация, Республика Карелия, г. Костомукша, ул. Моховая, д. 38 (основание: п.2, ст. 43 Град. Кодекса РФ).

При изучении и анализе предоставленных Заказчиком и собранных в процессе подготовительных работ, документов и материалов установлено:

- граница территории, в отношении которой проводятся работы по составлению проекта межевания части территории, представляет собой земельный участок, расположенный по указанному выше адресу, образуемый путем перераспределения участка :227 и земель, государственная собственность на которые не разграничена, а также земельный участок, отнесенный к территории общего пользования;
- на земельном участке :227, расположен жилой дом с кадастровым номером 10:04:0010103:327;
- в соответствии с Правилами застройки и землепользования Костомукшского городского округа, земельный участок расположен в территориальной зоне Ж4 (зона застройки индивидуальными и блокированными жилыми домам); *категория земель – земли населенных пунктов.*

Для составления ПМТ выполнены геодезические работы, на основании которых и с учетом сведений государственного кадастра недвижимости, подготовлен чертеж межевания части территории.

Определение координат характерных точек границ земельного участка выполнено с точностью обеспечивающей:

- среднюю квадратическую ошибку относительно пунктов ОМС (M_l) - не более 0.1 м;
- ошибку определения площади земельного участка ($\square P_{доп} = 3{,}5M_l\sqrt{P}$ кв.м) - не более 12 м^2;

Графическая обработка результатов полевых работ, математический расчет площадей произведены в программном комплексе AutoCAD.

Проектом предусмотрено:

- *образование одного земельного участка, <u>путем перераспределения</u>* (см. таблицу 1 и 2) *земельного участка, находящегося в частной собственности и земель, государственная собственность на которые не разграничена (далее – Земли);*
- образование земельного участка, относящегося к территориям общего пользования (далее – ТОП) (см. таблицу 1 и 3);
- *установление красных линий для застроенной территории, в границах которых не планируется размещение новых объектов капитального строительства* (см. таблицу 4).

Таблица 1

Перечень и сведения образуемых земельных участков					
Участок №	S (м^2)	Вид разрешенного использования	Образуется из:		
			Земельный участок		Земли S (м^2)
			Кадастровый номер	S (м^2)	
1	2	3	4	5	6
ЗУ1	1178	Индивидуальное жилищное строительство	10:04:0010103:227	1127	51
ТОП	640	земельные участки (территории) общего пользования	-	-	640

Вид разрешенного использования образуемых земельных участков в соответствии с проектом планировки территории в случаях, предусмотренных Градостроительным кодексом Российской Федерации

Виды разрешенного использования образуемых земельных участков установлены в соответствии с Правилами землепользования и застройки Костомукшского городского округа, а для земельных участков, на которые действия градостроительных регламентов не распространяются, в соответствии с Классификатором видов разрешенного использования земельных участков.

Целевое назначение лесов, вид (виды) разрешенного использования лесного участка, количественные и качественные характеристики лесного участка, сведения о нахождении лесного участка в границах особо защитных участков лесов

Проектируемая территория расположена на землях, отнесенных к землям сельскохозяйственного назначения, в связи, с чем лесные участки в границе проектирования отсутствуют.

Сведения о границах территории, в отношении которой утвержден проект межевания

В границах проектируемой территории расположены проезды и дороги общего пользования. Проектируемая территория расположена частично в водоохраной зоне и прибрежно-защитной полосе озера Шуоярви. В границе проектирования источники поверхностных и подземных вод отсутствуют.

Таблица 6

Каталог координат*		
№ точки	X	У
1	668240.98	1347506.71
2	668239.98	1347532.65
3	668184.30	1347529.97
4	668182.02	1347529.81
5	668180.32	1347516.86
6	668172.50	1347505.92
7	668172.07	1347507.00
8	668128.58	1347509.94
9	668129.72	1347494.64
10	668091.95	1347497.45
11	668091.21	1347467.99
12	668132.19	1347468.76
13	668130.58	1347485.65
14	668166.86	1347484.19
15	668175.66	1347492.82
16	668178.62	1347501.96
17	668180.43	1347507.93
18	668301.58	1348137.43
19	668302.39	1348151.10
20	668304.11	1348153.99
21	668304.67	1348189.14
22	668293.20	1348181.10
23	668291.08	1348173.49
24	668279.90	1348176.00
25	668269.44	1348175.43
26	668249.50	1348178.12
27	668243.73	1348143.48

Таблица 4

Каталог координат земельного участка 17 * Площадь: 1410 кв.м.		
№ точки	X	У
29	668283.48	1348140.36
23	668291.08	1348173.49
24	668279.90	1348176.00
25	668269.44	1348175.43
26	668249.50	1348178.12
27	668243.73	1348143.48
28	668252.09	1348142.83

Перечень и сведения о площади образуемых земельных участков, которые будут отнесены к территориям общего пользования или имуществу общего пользования, в том числе в отношении которых предполагаются резервирование и (или) изъятие для государственных или имущественных нужд.

1) Образуемый многоконтурный земельный участок № ТОП 1 (условный номер в ПМТ).
Категория земель: земли сельскохозяйственного назначения.
Территориальная зона: НТ (зона неиспользуемых природных территорий);
Вид разрешенного использования: земельные участки (территории) общего пользования.
Кадастровый квартал: 10:04:0026509.
Описание местоположения: Российская Федерация, Республика Карелия, Костомукшский городской округа, СНТ «Обогатитель», участок ТОП1.

Таблица 5

Каталог координат ТОП1* Площадь: 903 кв.м.		
№ точки	X	У
15	668175.66	1347492.82
16	668178.62	1347501.96
17	668180.43	1347507.93
3	668184.30	1347529.97
4	668182.02	1347529.81
5	668180.32	1347516.86
6	668172.50	1347505.92
14	668166.86	1347484.19
18	668301.58	1348137.43
19	668302.39	1348151.10
20	668304.11	1348153.99
21	668304.67	1348189.14
22	668293.20	1348181.10
23	668291.08	1348173.49
29	668283.48	1348140.36
30	668295.64	1348137.93

* Система координат – МСК 10.

Каталог координат ЗУ1* Площадь: 1178 кв.м.		
№ точки	X	У
1	653287.97	1329116.51
2	653287.49	1329145.94
8	653247.68	1329145.32
9	653248.21	1329115.55

Таблица 3

Каталог координат ТОП* Площадь: 640 кв.м.		
№ точки	X	У
2	653287.49	1329145.94
3	653287.43	1329150.36
4	653286.86	1329156.40
5	653286.69	1329161.03
6	653257.43	1329160.37
7	653247.57	1329170.22
8	653247.68	1329145.32

Таблица 4

Сведения о границе территории, в отношении которой проводятся работы по подготовке проекта межевания		
Каталог координат*		
№ точки	X	У
1	653287.97	1329116.51
2	653287.49	1329145.94
3	653287.43	1329150.36
4	653286.86	1329156.40
5	653286.69	1329161.03
6	653257.43	1329160.37
7	653247.57	1329170.22
8	653247.68	1329145.32
9	653248.21	1329115.55
Устанавливаемые красные линии		
10	653248.43	1329105.95
9	653248.21	1329115.55
8	653247.68	1329145.32
2	653287.49	1329145.94
3	653287.43	1329150.36
4	653286.86	1329156.40
5	653286.69	1329161.03
6	653257.43	1329160.37
7	653247.57	1329170.22
11	653247.37	1329179.01

* Система координат – МСК 10.

Работы по составлению ПМТ выполнены в полном соответствии с нормативно-правовыми и законодательными документами.

Составил: _____А.В.Ворошилов

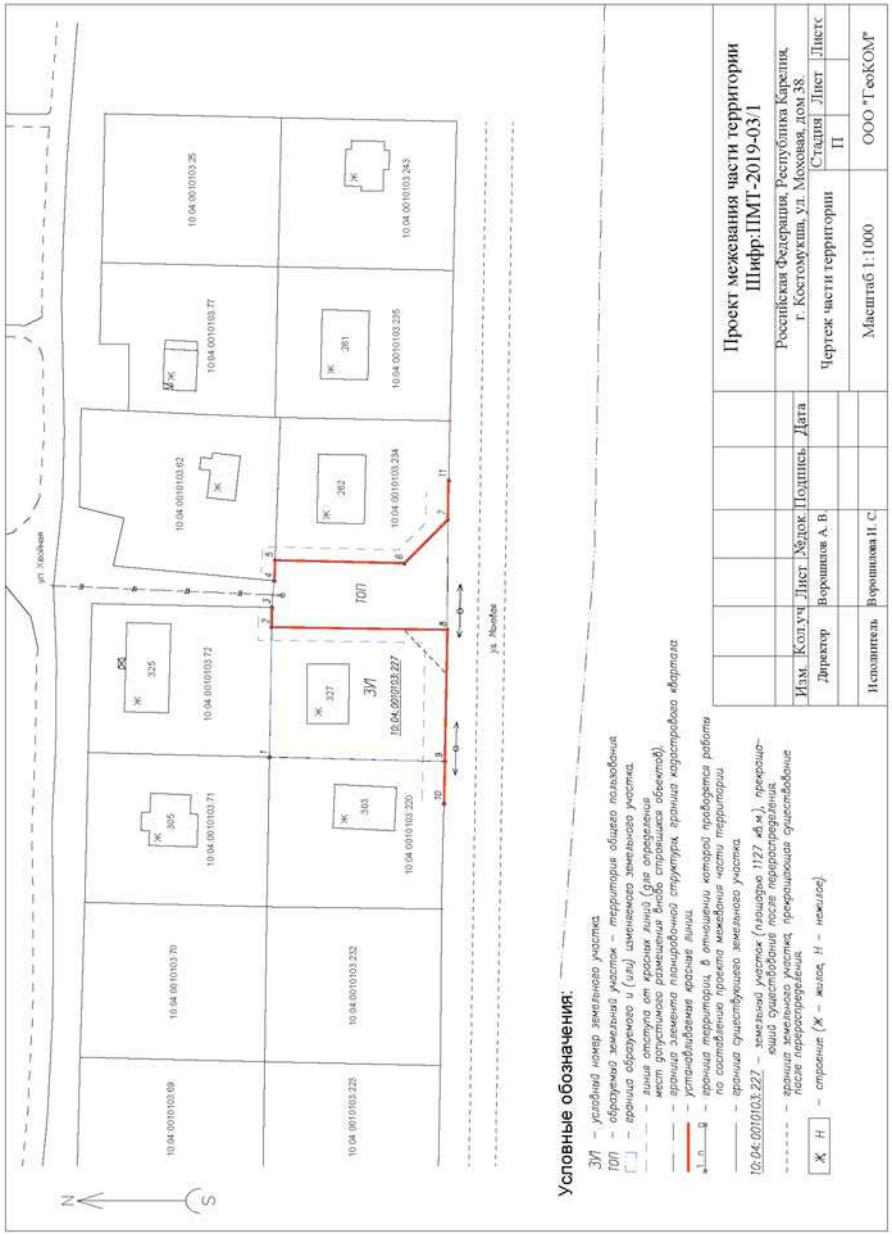

Таблица 1

Каталог координат земельного участка 6а * Площадь: 952 кв.м.		
№ точки	X	У
14	668166.86	1347484.19
6	668172.50	1347505.92
7	668172.07	1347507.00
8	668128.58	1347509.94
9	668129.72	1347494.64
13	668130.58	1347485.65

2) Земельный участок № 7 (условный номер в ПМТ).
Способ образования: путем раздела земельного участка :155.
Категория земель: земли сельскохозяйственного назначения.
Территориальная зона: НТ (зона неиспользуемых природных территорий);
Основной вид разрешенного использования: ведение садоводства.
Кадастровый квартал: 10:04:0026509.
Описание местоположения: Российская Федерация, Республика Карелия, Костомукшский городской округа, СНТ «Обогатитель», участок 7.
Участок имеет непосредственный доступ к территориям общего пользования.

Таблица 2

Каталог координат земельного участка 7 * Площадь: 1393 кв.м.		
№ точки	X	У
1	668240.98	1347506.71
2	668239.98	1347532.65
3	668184.30	1347529.97
17	668180.43	1347507.93

3) Земельный участок № 10 (условный номер в ПМТ).
Способ образования: путем раздела земельного участка :155.
Категория земель: земли сельскохозяйственного назначения.
Территориальная зона: НТ (зона неиспользуемых природных территорий);
Основной вид разрешенного использования: ведение садоводства.
Кадастровый квартал: 10:04:0026509.
Описание местоположения: Российская Федерация, Республика Карелия, Костомукшский городской округа, СНТ «Обогатитель», участок 10.
Участок имеет непосредственный доступ к территориям общего пользования.

Таблица 3

Каталог координат земельного участка 10 * Площадь: 1089 кв.м.		
№ точки	X	У
12	668132.19	1347468.76
13	668130.58	1347485.65
9	668129.72	1347494.64
10	668091.95	1347497.45
11	668091.21	1347467.99

* Система координат – МСК 10.

4) Земельный участок № 17 (условный номер в ПМТ).
Способ образования: путем раздела земельного участка :155.
Категория земель: земли сельскохозяйственного назначения.
Территориальная зона: НТ (зона неиспользуемых природных территорий);
Основной вид разрешенного использования: ведение садоводства.
Кадастровый квартал: 10:04:0026509.
Описание местоположения: Российская Федерация, Республика Карелия, Костомукшский городской округа, СНТ «Обогатитель»участок 17.
Участок имеет непосредственный доступ к территориям общего пользования.

Текстовая часть

ПОЯСНИТЕЛЬНАЯ ЗАПИСКА
к проекту межевания части территории

Проект межевания части территории садового некоммерческого товарищества «Обогатитель» (далее – СНТ) разработан с целью образование одного многоконтурного земельного участка, относящийся к территории общего пользования и четырех земельных участков, образуемых путем раздела земельного участка с кадастровым номером 10:04:0026509:155 (далее - :155), а также установления красной линии для застроенной территории, в границе которой не планируется размещение новых объектов капитального строительства.

Работы по составлению проекта межевания части территории (далее – ПМТ) подготовлены в соответствии со следующими нормативными правовыми актами, нормативно-техническими документами:

1. Градостроительный кодекс Российской Федерации от 29 декабря 2004 года № 190-ФЗ;
2. Земельный кодекс Российской Федерации от 25 октября 2001 года № 136-ФЗ;
3. Водный кодекс Российской Федерации от 03 июня 2006 г. № 74 – ФЗ;
4. Федеральный закон от 29 декабря 2004 года № 191-ФЗ «О введение в действие Градостроительного кодекса Российской Федерации»;
5. Федеральный закон от 25 октября 2001 года № 137-ФЗ «О введении в действие Земельного кодекса Российской Федерации»;
6. Приказ Минэкономразвития России от 01 сентября 2014 года № 540 (ред. от 09.08.2018) "Об утверждении классификатора видов разрешенного использования земельных участков";
7. СП 42.13330.2011 «Свод правил. Градостроительство. Планировка и застройка городских и сельских поселений. Актуализированная редакция СНиП 2.07.01-89*»;
8. Решение Совета Костомукшского городского округа II созыва XIX заседания от 28 марта 2013 года № 198-СО «Об утверждении правил землепользования и застройки Костомукшского городского округа».

ПМТ выполнен на основании постановлений Администрации Костомукшского городского округа от 17.12.2018 № 1249, № 1250, № 1251 и № 1252, и заявлений членов СНТ.

Для составления ПМТ выполнены геодезические работы по земельным участкам ТСН, на основании которых и с учетом сведений государственного реестра недвижимости, подготовлен чертеж межевания части территории.

Определение координат характерных точек границ земельного участка выполнено с точностью обеспечивающей:

- среднюю квадратическую ошибку относительно пунктов ОМС (M_t) - не более 0.2 м;
- ошибку определения площади земельного участка ($P_{доп}=3,5M_t\sqrt{P}$ кв.м) - не более 27 м^2.

Графическая обработка результатов полевых работ, математический расчет площадей произведены в программном комплексе AutoCAD.

Перечень и сведения о площади образуемых земельных участков, в том числе возможные способы их образования.

1) Земельный участок № 6а (условный номер в ПМТ).
Способ образования: путем раздела земельного участка :155.
Категория земель: земли сельскохозяйственного назначения.
Территориальная зона: НТ (зона неиспользуемых природных территорий);
Основной вид разрешенного использования: ведение садоводства.
Кадастровый квартал: 10:04:0026509.
Описание местоположения: Российская Федерация, Республика Карелия, Костомукшский городской округа, СНТ «Обогатитель», участок 6а.
Участок имеет непосредственный доступ к территориям общего пользования.

ПРОЕКТ МЕЖЕВАНИЯ ЧАСТИ ТЕРРИТОРИИ
улицы Моховая города Костомукша
Костомукшского городского округа
Республики Карелия
Российской Федерации
Шифр: ПМТ-2019-03/1

МАТЕРИАЛЫ ПО ОБОСНОВАНИЮ ПРОЕКТА

РЕСПУБЛИКА КАРЕЛИЯ

Администрация Костомукшского городского округа

ПОСТАНОВЛЕНИЕ

от 11 января 2019 г. № 4

О подготовке документации по планировке территории

В соответствии со статьями 41, 42, 45, 46 Градостроительного кодекса Российской Федерации, в целях обеспечения устойчивого развития территории Костомукшского городского округа, на основании заявления Логвиненко В.Л. (вх. № 2315 от 20 декабря 2018 года), Администрация Костомукшского городского округа

ПОСТАНОВЛЯЕТ:

1. Принять решение о подготовке документации по планировке территории - проекта межевания части территории улицы Моховая города Костомукша Костомукшского городского округа Республики Карелия Российской Федерации с целью перераспределения земельного участка с кадастровым номером 10:04:0010103:227.
2. Логвиненко Вадиму Леонидовичу обеспечить подготовку документации по планировке территории, указанной в пункте 1 настоящего постановления, за счет собственных средств и представить ее в Управление градостроительства и землепользования Администрации Костомукшского городского округа.
3. Управлению градостроительства и землепользования Администрации Костомукшского городского округа не позднее трёх дней с момента принятия решения обеспечить размещение настоящего постановления на официальном сайте органов местного самоуправления Костомукшского городского округа Республики Карелия (http://www.kostomuksha-city.ru/) в разделе: «Деятельность», «Градостроительство и землепользование», «Градостроительство», «Планировка территории», «Проекты планировок и проекты межевания территории».
4. Управлению делами Администрации Костомукшского городского округа обеспечить опубликование настоящего постановления в газете «Новости Костомукши».
5. Предложения физических и юридических лиц о порядке, сроках подготовки и содержании документации, указанной в пункте 1 настоящего постановления, принимаются в Управлении градостроительства и землепользования Администрации Костомукшского городского округа в течение двух недель с даты официального опубликования настоящего постановления по адресу: Республика Карелия, г. Костомукша, ул. Строителей, д. 5, кабинеты 320, 317, 318.
6. Постановление вступает в силу с момента его официального опубликования.

Глава Костомукшского городского округа А.В. Бендикова

Рассылка: Дело - 1 экз., УГиЗ - 3 экз., МБУ «МАиЦБ КГО» (novosti-kosta@mail.ru, kostamus-city@yandex.ru), ГКУ РК «Управление земельными ресурсами» (office@uzr-rk.ru)
Исп. Т.В. Лукконен, тел + 7 911 660 86 26

ООО «ГеоКОМ»

ПРОЕКТ МЕЖЕВАНИЯ ЧАСТИ ТЕРРИТОРИИ СНТ «Обогатитель»

Одобрено:
Протокол № 5 от 26.12.2019 г.
Председатель _____ /Ковальногих В.В./
(подпись, ФИО, печать)

Директор _____ А. В. Ворошилов

Утвержден постановлением
администрации Костомукшского
городского округа

от № _____

ООО «ГеоКОМ»

ПРОЕКТ МЕЖЕВАНИЯ ЧАСТИ ТЕРРИТОРИИ
СНТ «Обогатитель»

г. Костомукша
2019 г.

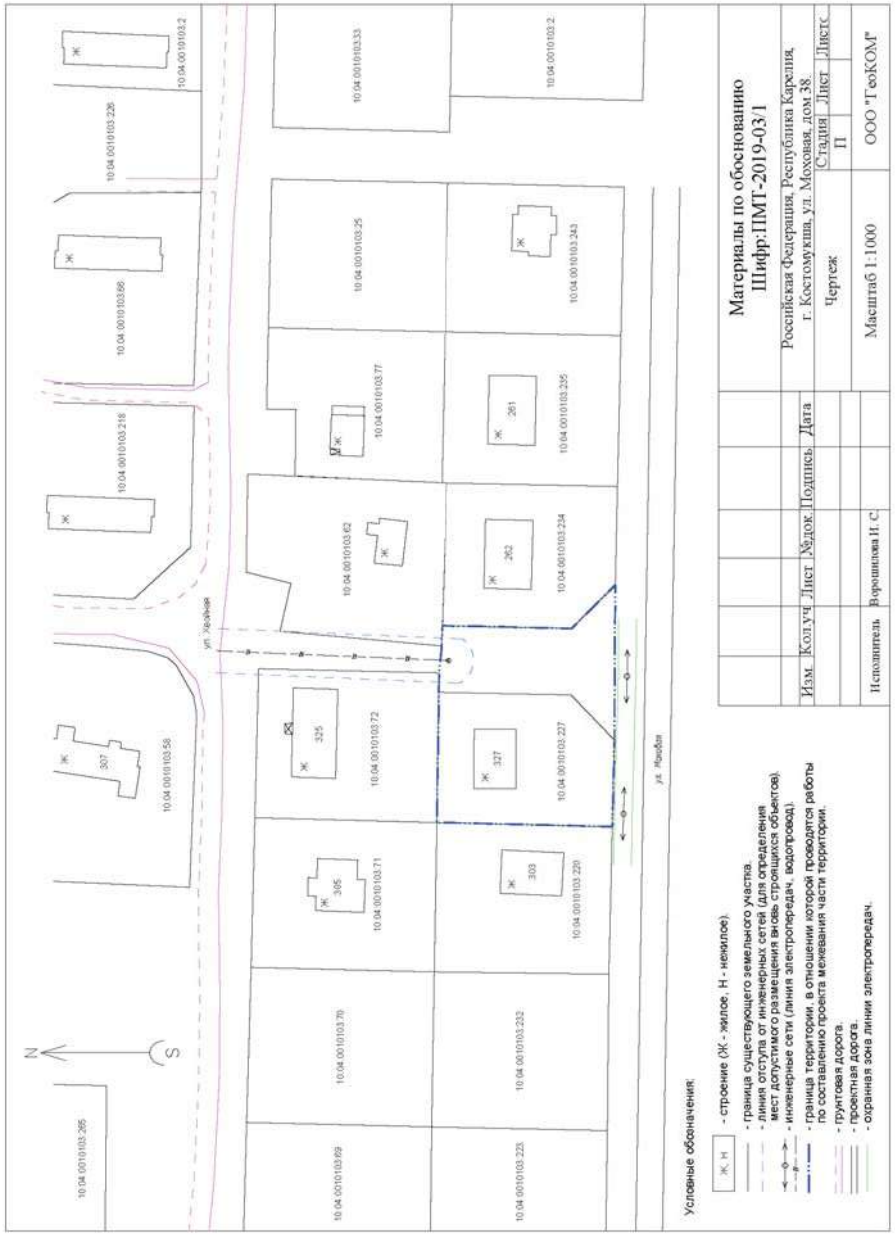

РЕСПУБЛИКА КАРЕЛИЯ
Администрация Костомукшского городского округа
ПОСТАНОВЛЕНИЕ
от 18 февраля 2019 г. № 185
г. Костомукша

Об утверждении перечня должностных лиц Администрации Костомукшского городского округа, уполномоченных составлять протоколы об административных правонарушениях, предусмотренных частью 1 статьи 19.4, статьей 19.4.1., частью 1 статьи 19.5., статьей 19.7. Кодекса Российской Федерации об административных правонарушениях на территории муниципального образования «Костомукшский городской округ» при осуществлении муниципального контроля

В соответствии с частью 7 статьи 28.3. Кодекса Российской Федерации об административных правонарушениях, пунктом ж) части 3 статьи 7.4. Закона Республики Карелия от 15 мая 2008 года № 1191-ЗРК «Об административных правонарушениях», на основании решения Совета Костомукшского городского округа от 31 мая 2018 года № 236-СО/III «О внесении изменений в решение совета Костомукшского городского округа от 19 октября 2017 года № 141-СО/III «Об утверждении положения и структуры администрации Костомукшского городского округа», Администрация Костомукшского городского округа

ПОСТАНОВЛЯЕТ:

1. Утвердить перечень должностных лиц Администрации Костомукшского городского округа, уполномоченных составлять протоколы об административных правонарушениях, предусмотренных частью 1 статьи 19.4, статьей 19.4.1., частью 1 статьи 19.5., статьей 19.7. Кодекса Российской Федерации об административных правонарушениях на территории муниципального образования «Костомукшский городской округ» при осуществлении муниципального контроля (приложение № 1).

2. Управлению делами Администрации Костомукшского городского округа обеспечить опубликование настоящего постановления в газете «Новости Костомукши».

3. Отделу муниципального контроля Администрации Костомукшского городского округа обеспечить размещение настоящего постановления на официальном сайте органов местного самоуправления Костомукшского городского округа Республики Карелия (http://kostomuksha-city.ru) в разделе: «Органы местного самоуправления», «Администрация», «Муниципальный контроль».

4. Контроль над исполнением настоящего постановления оставляю за собой.

5. Постановление администрации Костомукшского городского округа от 29 августа 2018 года № 769 «Об утверждении перечня должностных лиц Администрации Костомукшского городского округа, уполномоченных составлять протоколы об административных правонарушениях, предусмотренных частью 1 статьи 19.4, статьей 19.4.1., частью 1 статьи 19.5., статьей 19.7. Кодекса Российской Федерации об административных правонарушениях на территории муниципального образования «Костомукшский городской округ» при осуществлении муниципального контроля» признать утратившим силу с момента вступления в силу настоящего постановления.

6. Постановление вступает в силу с момента его регистрации.

Глава Костомукшского городского округа
А.В. Бендикова

РЕСПУБЛИКА КАРЕЛИЯ
Администрация Костомукшского городского округа
ПОСТАНОВЛЕНИЕ
от 05 апреля 2019 г. № 369
г. Костомукша

Об утверждении документации по планировке территории в составе проекта межевания части территории садоводческого некоммерческого товарищества «Обогатитель»

В соответствии с п/п. 4 п. 3 ст. 8, ст. 43 Градостроительного кодекса Российской Федерации, п/п. 2 п. 3 ст. 11.3 Земельного кодекса Российской Федерации, Постановлением Правительства Российской Федерации от 19 ноября 2014 года № 1221 «Об утверждении Правил присвоения, изменения и аннулирования адресов», Правилами землепользования и застройки муниципального образования «Костомукшский городской округ», утвержденными решением Совета Костомукшского городского округа от 28 марта 2013 г. № 198-СО, в целях обеспечения развития территории Костомукшского городского округа, установления границ земельных участков, на основании заявления директора ООО «ГеоКОМ» Ворошилова А.В. (вх. №2208 от 26.03.2019 г.), администрация Костомукшского городского округа

ПОСТАНОВЛЯЕТ:

1. Утвердить документацию по планировке территории в составе проекта межевания части территории садоводческого некоммерческого товарищества «Обогатитель» (прилагается) с целью образования земельных участков из земель сельскохозяйственного назначения площадью 952 кв.м. (участок №6а, вид разрешенного использования – ведение садоводства), площадью 1393 кв.м. (участок №7, вид разрешенного использования – ведение садоводства), площадью 1089 кв.м. (участок 10, вид разрешенного использования – ведение садоводства), площадью 1410 кв.м. (участок 17, вид разрешенного использования – ведение садоводства), площадью 903 кв.м. (вид разрешенного использования – земельные участки (территории) общего пользования), расположенных в Республике Карелия, Костомукшский городской округ, СНТ «Обогатитель» (кадастровый квартал 10:04:0026509), территориальная зона неиспользуемых природных территорий (НТ)).

2. Присвоить следующие адреса земельным участкам, образованным в соответствии с проектом межевания территории, указанным в пункте 1 настоящего постановления:

2.1. Российская Федерация, Республика Карелия, Костомукшский городской округ, город Костомукша, территория садового некоммерческого товарищества «Обогатитель», участок 6а.

2.2. Российская Федерация, Республика Карелия, Костомукшский городской округ, город Костомукша, территория садового некоммерческого товарищества «Обогатитель», участок 7.

2.3. Российская Федерация, Республика Карелия, Костомукшский городской округ, город Костомукша, территория садового некоммерческого товарищества «Обогатитель», участок 10.

2..4. Российская Федерация, Республика Карелия, Костомукшский городской округ, город Костомукша, территория садового некоммерческого товарищества «Обогатитель», участок 17.

2.5. Российская Федерация, Республика Карелия, Костомукшский городской округ, город Костомукша, территория садового некоммерческого товарищества «Обогатитель», участок ТОП1.

3. Управлению делами администрации Костомукшского городского округа обеспечить опубликование данного постановления, а также проекта межевания части территории СНТ «Обогатитель», указанного в пункте 1 настоящего постановления, в источнике официального опубликования муниципальных правовых актов Костомукшского городского округа (официальный сайт Костомукшского городского округа (www.kostomuksha-city.ru) и газета «Новости Костомукши».

4. Управлению градостроительства и землепользования администрации Костомукшского городского округа обеспечить направление настоящего постановления и проекта межевания территории в филиал ФГБУ «Федеральная кадастровая палата Федеральной службы государственной регистрации, кадастра и картографии» по Республике Карелия.

5. Управлению градостроительства и землепользования Администрации Костомукшского городского округа в порядке межведомственного информационного взаимодействия обеспечить размещение настоящего постановления в Федеральной информационной адресной системе (ФИАС).

6. Настоящее постановление вступает в силу с момента его подписания.

И.о. главы Костомукшского городского округа
С.Н. Новгородов

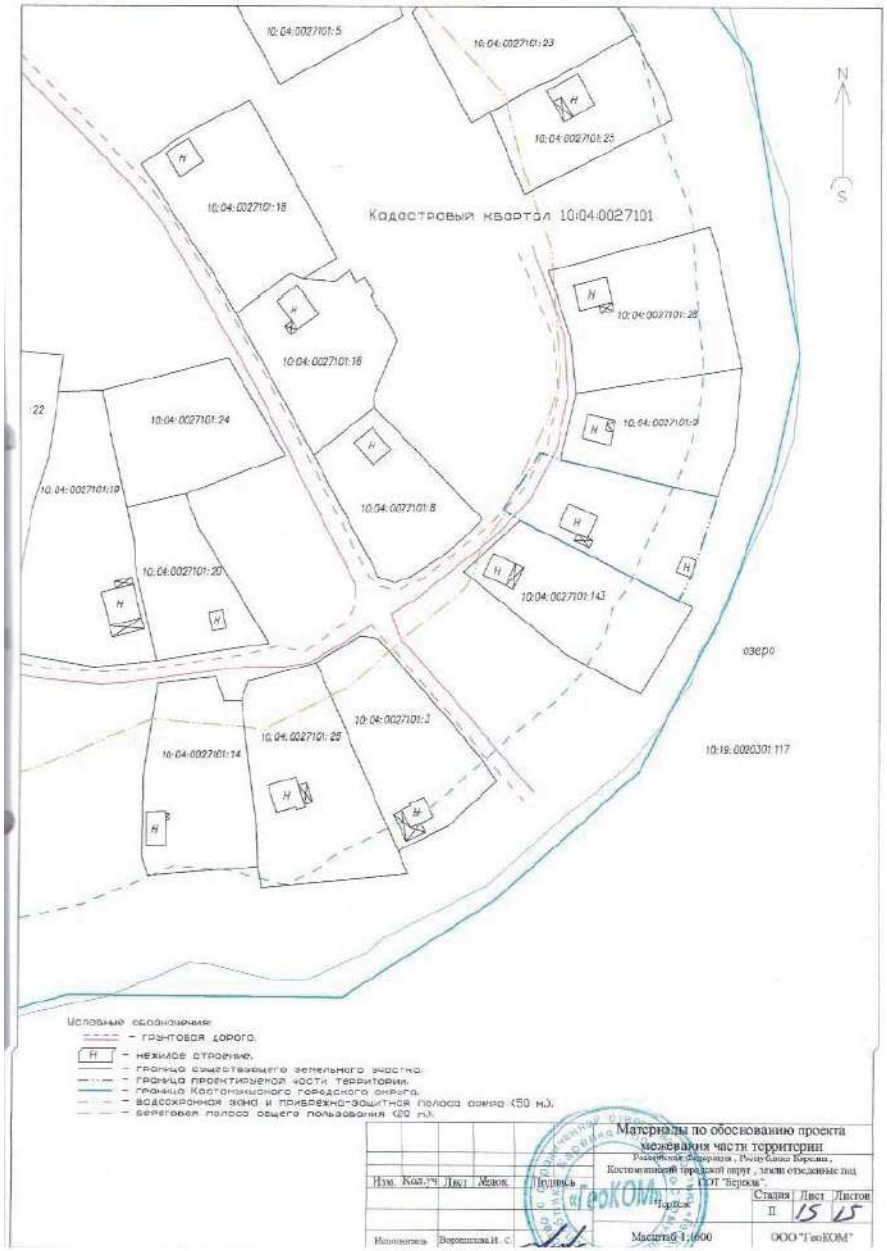

Приложение № 1 к постановлению Администрации Костомукшского городского округа от __ _____ 2019 г. № ___

ПЕРЕЧЕНЬ

должностных лиц Администрации Костомукшского городского округа, уполномоченных составлять протоколы об административных правонарушениях, предусмотренных частью 1 статьи 19.4, статьей 19.4.1., частью 1 статьи 19.5., статьей 19.7. Кодекса Российской Федерации об административных правонарушениях на территории муниципального образования «Костомукшский городской округ» при осуществлении муниципального контроля

	Должностное лицо Администрации Костомукшского городского округа, уполномоченное составлять протоколы об административных правонарушениях	Административные правонарушения, о совершении которых должностное лицо Администрации Костомукшского городского округа уполномочено составлять протоколы об административных правонарушениях
1.	Железняк Любовь Станиславовна, начальник отдела муниципального контроля	часть 1 статьи 19.4 КоАП РФ «Неповиновение законному распоряжению или требованию должностного лица органа, осуществляющего муниципальный контроль»
2.	Елисеев Александр Анатольевич, главный специалист отдела муниципального контроля	статья 19.4.1. КоАП РФ «Воспрепятствование законной деятельности должностного лица органа муниципального контроля» часть 1 статьи 19.5. КоАП РФ «Невыполнение в установленный срок законного предписания (постановления, представления, решения) органа (должностного лица), осуществляющего муниципальный контроль, об устранении нарушений законодательства» статья 19.7. КоАП РФ «Непредставление или несвоевременное представление в орган (должностному лицу), осуществляющий (осуществляющему) муниципальный контроль, сведений (информации), представление которых предусмотрено законом и необходимо для осуществления этим органом (должностным лицом) его законной деятельности, либо представление таких сведений (информации) в неполном объеме или в искаженном виде»
3.	Понявин Владимир Николаевич, главный специалист отдела муниципального контроля	

РЕСПУБЛИКА КАРЕЛИЯ
Администрация Костомукшского городского округа
ПОСТАНОВЛЕНИЕ
от 19 февраля 2019 г. № 189

О подготовке документации по планировке территории

В соответствии со статьями 41, 42, 45, 46 Градостроительного кодекса Российской Федерации, в целях обеспечения устойчивого развития территории Костомукшского городского округа, на основании заявления Кузьмина Н.П. (вх. № 159 от 30 января 2019 года), Администрация Костомукшского городского округа

ПОСТАНОВЛЯЕТ:

1. Принять решение о подготовке документации по планировке территории - проекта межевания части территории улицы Зелёная города Костомукша Костомукшского городского округа Республики Карелия Российской Федерации в целях образования земельного участка под многоквартирным жилым домом № 7 по улице Зеленая города Костомукша Республики Карелия.

2. Кузьмину Николю Петровичу обеспечить подготовку документации по планировке территории, указанной в пункте 1 настоящего постановления, за счет собственных средств и представить ее в Управление градостроительства и землепользования Администрации Костомукшского городского округа.

3. Управлению градостроительства и землепользования Администрации Костомукшского городского округа не позднее трёх дней с момента принятия решения обеспечить размещение настоящего постановления на официальном сайте органов местного самоуправления Костомукшского городского округа Республики Карелия (http://www.kostomuksha-city.ru/) в разделе: «Деятельность», «Градостроительство и землепользование», «Градостроительство», «Планировка территории», «Проекты планировок и проекты межевания территории».

4. Управлению делами Администрации Костомукшского городского округа обеспечить опубликование настоящего постановления в газете «Новости Костомукши».

5. Предложения физических и юридических лиц о порядке, сроках подготовки и содержании

документации, указанной в пункте 1 настоящего постановления, принимаются в Управлении градостроительства и землепользования Администрации Костомукшского городского округа в течение двух недель с даты официального опубликования настоящего постановления по адресу: Республика Карелия, г. Костомукша, ул. Строителей, д. 5, кабинеты 320, 317, 318.

6. Постановление вступает в силу с момента его официального опубликования.

Глава Костомукшского городского округа
А.В. Бендикова

РЕСПУБЛИКА КАРЕЛИЯ
Администрация Костомукшского городского округа
ПОСТАНОВЛЕНИЕ
от 01 марта 2019 г. № 243

О внесении изменений в постановление администрации Костомукшского городского округа от 29 декабря 2018 года № 1380 «Об утверждении перечня кодов подвидов доходов по видам доходов бюджета, главными администраторами которых являются органы местного самоуправления муниципального образования «Костомукшский городской округ» и (или) находящиеся в их ведении муниципальные казенные учреждения».

На основании статьи 9 Бюджетного кодекса Российской Федерации, в соответствии с приказом Министерства финансов Российской Федерации от 08 июня 2018 г. № 132н «О порядке формирования и применения кодов бюджетной классификации Российской Федерации, их структуре и принципах назначения», администрация Костомукшского городского округа

ПОСТАНОВЛЯЕТ:

1. Внести в постановление администрации Костомукшского городского округа от 29 декабря 2018 года № 1380 «Об утверждении перечня кодов подвидов доходов по видам доходов бюджета, главными администраторами которых являются органы местного самоуправления муниципального образования «Костомукшский городской округ» и (или) находящиеся в их ведении муниципальные казенные учреждения» следующие изменения:

1.1 Приложение № 1 Перечень кодов подвидов доходов по видам доходов бюджета, главными администраторами которых являются органы местного самоуправления муниципального образования «Костомукшский городской округ» и (или) находящиеся в их ведении муниципальные казенные учреждения изложить в новой редакции – прилагается.

2. Контроль за исполнением настоящего постановления возложить на начальника финансового управления администрации Костомукшского городского округа.

И.о. главы Костомукшского городского округа
С.Н. Новгородов

Приложение № 1 к постановлению администрации Костомукшского городского округа
от __ _____ 2019 г. № __

Перечень кодов подвидов доходов по видам доходов бюджета, главными администраторами которых являются органы местного самоуправления муниципального образования «Костомукшский городской округ» и находящиеся в их ведении муниципальные казенные учреждения.

Код дохода бюджета (код подвида (группы) - 14-17 разряды кода классификации доходов бюджетов)	Наименование кода поступлений в бюджет, группы, подгруппы, статьи, подстатьи, элемента, группы подвида, аналитической группы подвида доходов
	Муниципальное казенное учреждение «Комитет по управлению муниципальной собственностью Костомукшского городского округа»
044 1 11 05012 04 0000 120	Доходы, получаемые в виде арендной платы за земельные участки, государственная собственность на которые не разграничена и которые расположены в границах городских округов, а также средства от продажи права на заключение договоров аренды указанных земельных участков
044 1 11 05024 04 0000 120	Доходы, получаемые в виде арендной платы, а также средства от продажи права на заключение договоров аренды за земли, находящиеся в собственности городских округов (за исключением земельных участков муниципальных бюджетных и автономных учреждений)
044 1 11 05034 04 0000 120	Доходы от сдачи в аренду имущества, находящегося в оперативном управлении органов управления городских округов и созданных ими учреждений (за исключением имущества муниципальных бюджетных и автономных учреждений)

Каталог координат углов
земельного участка
площадью 6763 кв.м.

Номера Углов	X (м)	Y (м)
1	641291.33	1338940.53
н2	641276.49	1338943.54
3	641266.11	1338949.00
4	641276.41	1338981.76
н5	641282.91	1338977.65
н6	641279.51	1338976.27
н7	641274.64	1338973.86
1	641291.33	1338940.53

Примечание: система координат – МСК 10.

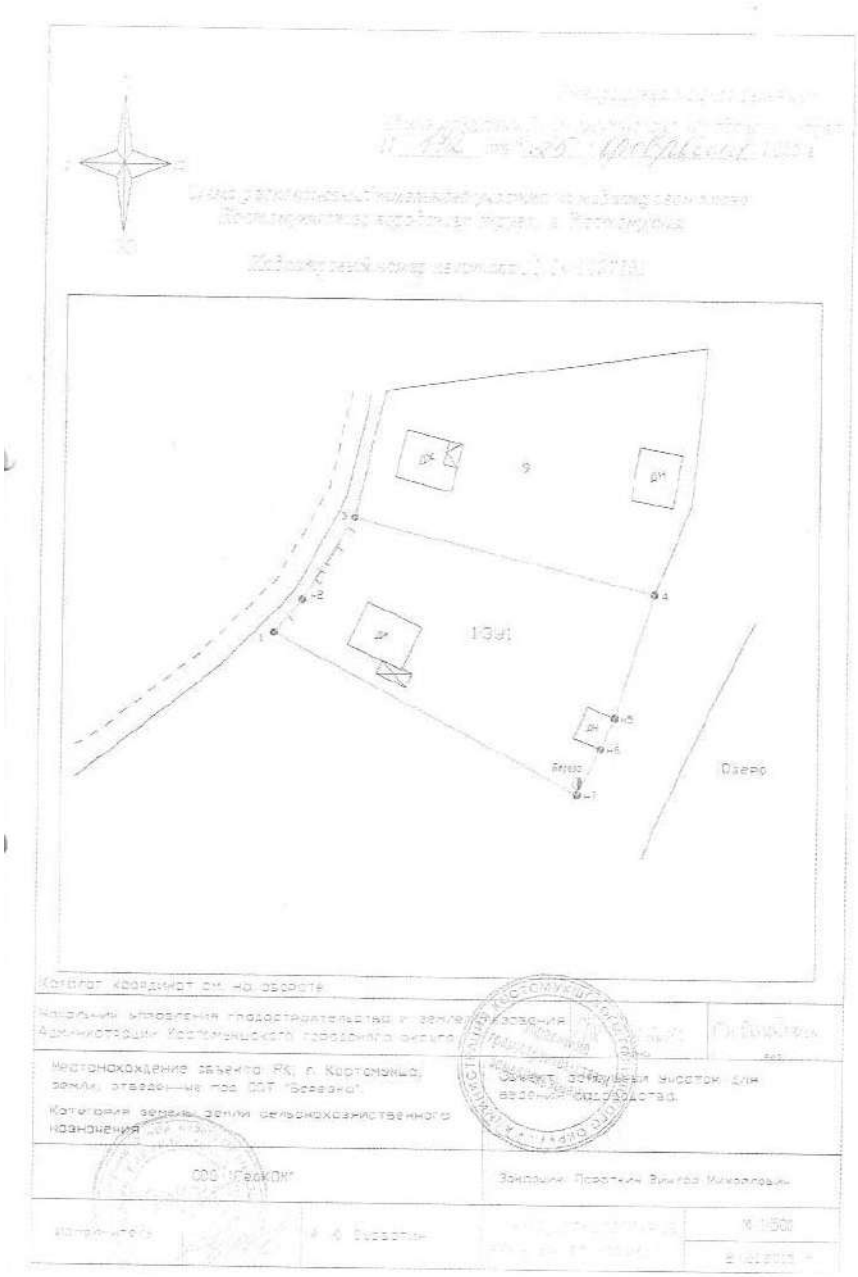

044 1 11 05074 04 0010 120	Доходы от сдачи в аренду имущества, составляющего казну городских округов (за исключением земельных участков) (в части поступлений арендной платы за пользование имуществом)
044 1 11 05074 04 0020 120	Доходы от сдачи в аренду имущества, составляющего казну городских округов (за исключением земельных участков) (в части поступлений платы за наем)
044 1 11 07014 04 0000 120	Доходы от перечисления части прибыли, остающейся после уплаты налогов и иных обязательных платежей муниципальных унитарных предприятий, созданных городскими округами
044 1 13 01994 04 0040 130	Прочие доходы от оказания платных услуг (работ) получателями средств бюджетов городских округов (МКУ «КУМС»)
044 1 13 02064 04 0000 130	Доходы, поступающие в порядке возмещения расходов, понесенных в связи с эксплуатацией имущества городских округов
044 1 14 02043 04 0000 410	Доходы от реализации иного имущества, находящегося в собственности городских округов (за исключением имущества муниципальных бюджетных и автономных учреждений, а также имущества муниципальных унитарных предприятий, в том числе казенных), в части реализации основных средств по указанному имуществу
044 1 14 06012 04 0000 430	Доходы от продажи земельных участков, государственная собственность на которые не разграничена и которые расположены в границах городских округов
044 1 14 06024 04 0000 430	Доходы от продажи земельных участков, находящихся в собственности городских округов (за исключением земельных участков муниципальных бюджетных и автономных учреждений)
044 1 17 01040 04 0000 180	Невыясненные поступления, зачисляемые в бюджеты городских округов
044 1 17 05040 04 0000 180	Прочие неналоговые доходы бюджетов городских округов
044 2 02 35082 04 0000 150	Субвенции бюджетам городских округов на предоставление жилых помещений детям-сиротам и детям, оставшимся без попечения родителей, лицам из их числа по договорам найма специализированных жилых помещений
	Администрация Костомукшского городского округа
445 1 08 07150 01 1000 110	Государственная пошлина за выдачу разрешения на установку рекламной конструкции (сумма платежа (перерасчеты, недоимка и задолженность по соответствующему платежу, в том числе по отмененному)
445 1 08 07150 01 4000 110	Государственная пошлина за выдачу разрешения на установку рекламной конструкции (прочие поступления)
445 1 08 07173 01 1000 110	Государственная пошлина за выдачу органом местного самоуправления городского округа специального разрешения на движение по автомобильным дорогам транспортных средств, осуществляющих перевозки опасных, тяжеловесных и (или) крупногабаритных грузов, зачисляемая в бюджеты городских округов (платежи) (сумма платежа (перерасчеты, недоимка и задолженность по соответствующему платежу, в том числе по отмененному)
445 1 08 07173 01 4000 110	Государственная пошлина за выдачу органом местного самоуправления городского округа специального разрешения на движение по автомобильным дорогам транспортных средств, осуществляющих перевозки опасных, тяжеловесных и (или) крупногабаритных грузов, зачисляемая в бюджеты городских округов (платежи) (прочие поступления)
445 1 11 05034 04 0000 120	Доходы от сдачи в аренду имущества, находящегося в оперативном управлении органов управления городских округов и созданных ими учреждений (за исключением имущества муниципальных бюджетных и автономных учреждений)

445 1 11 05034 04 0015 120	Доходы от сдачи в аренду имущества, находящегося в оперативном управлении органов управления городских округов и созданных ими учреждений (за исключением имущества муниципальных бюджетных и автономных учреждений) (в части поступлений МКОУ ДО «Центр внешкольной работы»)
445 1 11 05034 04 0017 120	Доходы от сдачи в аренду имущества, находящегося в оперативном управлении органов управления городских округов и созданных ими учреждений (за исключением имущества муниципальных бюджетных и автономных учреждений) (в части поступлений МКОУ ДО «Детская юношеская спортивная школа №2»)
445 1 13 01994 04 0000 130	Прочие доходы от оказания платных услуг (работ) получателями средств бюджетов городских округов
445 1 13 01994 04 0008 130	Прочие доходы от оказания платных услуг (работ) получателями средств бюджетов городских округов (МКДОУ «Детский сад «Ауринко»)
445 1 13 01994 04 0009 130	Прочие доходы от оказания платных услуг (работ) получателями средств бюджетов городских округов (МКДОУ «Детский сад «Солнышко»)
445 1 13 01994 04 0010 130	Прочие доходы от оказания платных услуг (работ) получателями средств бюджетов городских округов (МКДОУ «Детский сад «Гномик»)
445 1 13 01994 04 0011 130	Прочие доходы от оказания платных услуг (работ) получателями средств бюджетов городских округов (МКДОУ «Детский сад «Сказка»)
445 1 13 01994 04 0012 130	Прочие доходы от оказания платных услуг (работ) получателями средств бюджетов городских округов (МКДОУ «Детский сад «Кораблик»)
445 1 13 01994 04 0013 130	Прочие доходы от оказания платных услуг (работ) получателями средств бюджетов городских округов (МКДОУ «Детский сад «Золотой ключик»)
445 1 13 01994 04 0014 130	Прочие доходы от оказания платных услуг (работ) получателями средств бюджетов городских округов (МКДОУ «Детский сад «Березка»)
445 1 13 01994 04 0015 130	Прочие доходы от оказания платных услуг (работ) получателями средств бюджетов городских округов (МКОУ ДО «Центр внешкольной работы»)
445 1 13 01994 04 0016 130	Прочие доходы от оказания платных услуг (работ) получателями средств бюджетов городских округов (МКОУ ДО «Детская юношеская спортивная школа №1»)
445 1 13 01994 04 0017 130	Прочие доходы от оказания платных услуг (работ) получателями средств бюджетов городских округов (МКОУ ДО «Детская юношеская спортивная школа №2»)
445 1 13 01994 04 0025 130	Прочие доходы от оказания платных услуг (работ) получателями средств бюджетов городских округов (МКОУ ДО «Детская художественная школа»)
445 1 13 01994 04 0026 130	Прочие доходы от оказания платных услуг (работ) получателями средств бюджетов городских округов (МКОУ ДО «Детская музыкальная школа»)
445 1 13 01994 04 0039 130	Прочие доходы от оказания платных услуг (работ) получателями средств бюджетов городских округов (МКУ Закупки)
445 1 13 02064 04 0000 130	Доходы, поступающие в порядке возмещения расходов, понесенных в связи с эксплуатацией имущества городских округов
445 1 13 02064 04 0015 130	Доходы, поступающие в порядке возмещения расходов, понесенных в связи с эксплуатацией имущества городских округов (в части поступлений МКОУ ДО «Центр внешкольной работы»)
445 1 13 02994 04 0000 130	Прочие доходы от компенсации затрат бюджетов городских округов
445 1 13 02994 04 0010 130	Прочие доходы от компенсации затрат бюджетов городских округов (в части поступлений по проверкам Контрольно-счетного органа)
445 1 13 02994 04 0020 130	Прочие доходы от компенсации затрат бюджетов городских округов (в части поступлений по проверкам администрации Костомукшского городского округа)
445 1 16 51020 02 0000 140	Денежные взыскания (штрафы), установленные законами субъектов Российской Федерации за несоблюдение муниципальных правовых актов, зачисляемые в бюджеты городских округов
445 1 16 90040 04 0000 140	Прочие поступления от денежных взысканий (штрафов) и иных сумм в возмещение ущерба, зачисляемые в бюджеты городских округов

РЕСПУБЛИКА КАРЕЛИЯ

Администрация Костомукшского городского округа

ПОСТАНОВЛЕНИЕ

от 25 апреля 2019 г. № 172
г. Костомукша

Об утверждении схемы расположения земельного участка для садоводства

В соответствии со ст.11 Земельного кодекса Российской Федерации, на основании решения Костомукшского городского суда Республики Карелия по делу №2-903/2014 от 02.12.2014 года, а также на основании заявления Директора ООО «ГеоКОМ» Ворошиловой Л.В., администрация Костомукшского городского округа

ПОСТАНОВЛЯЕТ:

1. Утвердить схему расположения земельного участка на кадастровом плане территории Костомукшского городского округа (кадастровый номер квартала 10:04:0027101, земли сельскохозяйственного назначения), площадью 676 кв.м., расположенного по адресу: г. Костомукша, земли, отведенные под СОТ «Березка», для садоводства (код вида разрешенного использования по классификатору 1.5) **Пороткину Виктору Михайловичу.**

И.о. Главы администрации П.Г. Зелинский

Рассылка: Дело-1, УГиЗ-3
исп. Елисеев А.А. +79114111557

РФ, согласно которому ширина береговой полосы водных объектов общего пользования составляет двадцать метров.

Однако в силу Федерального закона от 03.06.2006 № 73-ФЗ (в ред. от 17.07.2008) «О введении в действие Водного кодекса РФ» Водный кодекс РФ введен в действие с 1 января 2007г.

Статьей 4 Гражданского кодекса РФ предусмотрено, что акты гражданского законодательства не имеют обратной силы и применяются к отношениям, возникшим после введения их в действие. Действие закона распространяется на отношения, возникшие до введения его в действие, только в случаях, когда это прямо предусмотрено законом.

Как следует из представленных документов, земельный участок истца площадью 676 кв.м., имеет кадастровый номер 10:04:0027101:1:ЗУ1, расположен: Республика Карелия, Костомукшский городской округ, территория бывшего СОТ «Берёзка».

Доказательств того, что испрашиваемый истцом земельный участок изъят из оборота, зарезервирован для государственных либо муниципальных нужд, либо иным образом ограничен в обороте, Администрацией КГО не представлено.

С учетом изложенного суд считает, что требования истца подлежат удовлетворению.

В соответствии с пп. 19 п. 1 ст. 333.36 Налогового кодекса РФ от уплаты государственной пошлины по делам, рассматриваемым в судах общей юрисдикции, а также мировыми судьями, освобождаются государственные органы, органы местного самоуправления, выступающие по делам, рассматриваемым в судах общей юрисдикции, а также мировыми судьями, в качестве истцов или ответчиков.

Руководствуясь ст.ст. 196-198 ГПК РФ, суд

решил:

Иск удовлетворить.

Признать за Пороткиным Виктором Михайловичем право собственности на земельный участок, площадью 676,0 кв.м., с кадастровым номером 10:04:0027101:1:ЗУ1, расположенный по адресу: Республика Карелия, Костомукшский городской округ, территория бывшего СОТ «Берёзка» для ведения садоводства и огородничества.

Решение может быть обжаловано в Верховный Суд Республики Карелия в течение месяца через Костомукшский городской суд.

Судья подпись И.А.Софронова

Копия верна: Судья И.А. Софронова

Решение вступило в законную силу 13.01.2015

Верно: Судья И.А. Софронова

445 1 16 90040 04 0010 140	Прочие поступления от денежных взысканий (штрафов) и иных сумм в возмещение ущерба, зачисляемые в бюджеты городских округов (в части поступлений денежных взысканий (штрафов), налагаемых Административной комиссией)
445 1 16 90040 04 0020 140	Прочие поступления от денежных взысканий (штрафов) и иных сумм в возмещение ущерба, зачисляемые в бюджеты городских округов (в части поступлений денежных взысканий (штрафов), налагаемых Комиссией по делам несовершеннолетних)
445 1 17 01040 04 0000 180	Невыясненные поступления, зачисляемые в бюджеты городских округов
445 1 17 01040 04 0008 180	Невыясненные поступления, зачисляемые в бюджеты городских округов (в части поступлений МКДОУ «Детский сад «Ауринко»)
445 1 17 01040 04 0009 180	Невыясненные поступления, зачисляемые в бюджеты городских округов (в части поступлений МКДОУ «Детский сад «Солнышко»)
445 1 17 01040 04 0010 180	Невыясненные поступления, зачисляемые в бюджеты городских округов (в части поступлений МКДОУ «Детский сад «Гномик»)
445 1 17 01040 04 0011 180	Невыясненные поступления, зачисляемые в бюджеты городских округов (в части поступлений МКДОУ «Детский сад «Сказка»)
445 1 17 01040 04 0012 180	Невыясненные поступления, зачисляемые в бюджеты городских округов (в части поступлений МКДОУ «Детский сад «Кораблик»)
445 1 17 01040 04 0013 180	Невыясненные поступления, зачисляемые в бюджеты городских округов (в части поступлений МКДОУ «Детский сад «Золотой ключик»)
445 1 17 01040 04 0014 180	Невыясненные поступления, зачисляемые в бюджеты городских округов (в части поступлений МКДОУ «Детский сад «Березка»)
445 1 17 01040 04 0015 180	Невыясненные поступления, зачисляемые в бюджеты городских округов (в части поступлений МКОУ ДО «Центр внешкольной работы»)
445 1 17 01040 04 0016 180	Невыясненные поступления, зачисляемые в бюджеты городских округов (в части поступлений МКОУ ДО «Детская юношеская спортивная школа № 1»)
445 1 17 01040 04 0017 180	Невыясненные поступления, зачисляемые в бюджеты городских округов (в части поступлений МКОУ ДО «Детская юношеская спортивная школа № 2»)
445 1 17 01040 04 0025 180	Невыясненные поступления, зачисляемые в бюджеты городских округов (в части поступлений МКОУ ДО «Детская художественная школа»)
445 1 17 01040 04 0026 180	Невыясненные поступления, зачисляемые в бюджеты городских округов в части поступлений МКОУ ДО «Детская музыкальная школа»
445 1 17 05040 04 0000 180	Прочие неналоговые доходы бюджетов городских округов
445 1 17 05040 04 0010 180	Прочие неналоговые доходы бюджетов городских округов (в части платы за пользование лесными ресурсами)
445 2 02 19999 04 0000 150	Прочие дотации бюджетам городских округов
445 2 02 27112 04 0000 150	Субсидии бюджетам городских округов на софинансирование капитальных вложений в объекты муниципальной собственности
445 2 02 25027 04 0000 150	Субсидии бюджетам городских округов на реализацию мероприятий государственной программы Российской Федерации «Доступная среда» на 2011 - 2020 годы
445 2 02 25097 04 0000 150	Субсидии бюджетам городских округов на создание в общеобразовательных организациях, расположенных в сельской местности, условий для занятий физической культурой и спортом
445 2 02 25527 04 0000 150	Субсидии бюджетам городских округов на государственную поддержку малого и среднего предпринимательства, включая крестьянские (фермерские) хозяйства, а также на реализацию мероприятий по поддержке молодежного предпринимательства
445 2 02 25555 04 0000 150	Субсидии бюджетам городских округов на реализацию программ формирования современной городской среды
445 2 02 29999 04 0000 150	Прочие субсидии бюджетам городских округов
445 2 02 35120 04 0000 150	Субвенции бюджетам городских округов на осуществление полномочий по составлению (изменению) списков кандидатов в присяжные заседатели федеральных судов общей юрисдикции в Российской Федерации

445 2 02 30024 04 0000 150	Субвенции бюджетам городских округов на выполнение передаваемых полномочий субъектов Российской Федерации
445 2 02 39999 04 0000 150	Прочие субвенции бюджетам городских округов
445 2 02 49999 04 0000 150	Прочие межбюджетные трансферты, передаваемые бюджетам городских округов
445 2 07 04050 04 0000 150	Прочие безвозмездные поступления в бюджеты городских округов
445 2 07 04050 04 0008 150	Прочие безвозмездные поступления в бюджеты городских округов (в части поступлений для МКДОУ «Детский сад «Ауринко»)
445 2 07 04050 04 0009 150	Прочие безвозмездные поступления в бюджеты городских округов (в части поступлений для МКДОУ «Детский сад «Солнышко»)
445 2 07 04050 04 0010 150	Прочие безвозмездные поступления в бюджеты городских округов (в части поступлений для МКДОУ «Детский сад «Гномик»)
445 2 07 04050 04 0011 150	Прочие безвозмездные поступления в бюджеты городских округов (в части поступлений для МКДОУ «Детский сад «Сказка»
445 2 07 04050 04 0012 150	Прочие безвозмездные поступления в бюджеты городских округов в части поступлений для МКДОУ «Детский сад «Кораблик»)
445 2 07 04050 04 0013 150	Прочие безвозмездные поступления в бюджеты городских округов (в части поступлений для МКДОУ «Детский сад «Золотой ключик»)
445 2 07 04050 04 0014 150	Прочие безвозмездные поступления в бюджеты городских округов (в части поступлений для МКДОУ «Детский сад «Березка»)
445 2 07 04050 04 0015 150	Прочие безвозмездные поступления в бюджеты городских округов (в части поступлений для МКОУ ДО «Центр внешкольной работы»)
445 2 07 04050 04 0016 150	Прочие безвозмездные поступления в бюджеты городских округов (в части поступлений для МКОУ ДО «Детская юношеская спортивная школа №1»)
445 2 07 04050 04 0017 150	Прочие безвозмездные поступления в бюджеты городских округов (в части поступлений для МКОУ ДО «Детская юношеская спортивная школа №2»)
445 2 07 04050 04 0025 150	Прочие безвозмездные поступления в бюджеты городских округов (в части поступлений для МКОУ ДО «Детская художественная школа»)
445 2 07 04050 04 0026 150	Прочие безвозмездные поступления в бюджеты городских округов (в части поступлений для МКОУ ДО «Детская музыкальная школа»)
445 2 07 04050 04 0111 150	Прочие безвозмездные поступления в бюджеты городских округов (на реализацию проекта по программе поддержки местных инициатив граждан: Создание инфраструктуры для многофункциональной спортивной площадки в районе пр. Горняков 2Б, 2В, 2Г, г. Костомукша)
445 2 07 04050 04 0112 150	Прочие безвозмездные поступления в бюджеты городских округов (на реализацию проекта по программе поддержки местных инициатив граждан: Ремонт дороги местного значения по ул. Перттунена - ул. Перкова в д. Вокнаволок Костомукшского городского округа)
445 2 07 04050 04 0113 150	Прочие безвозмездные поступления в бюджеты городских округов (на реализацию проекта по программе поддержки местных инициатив граждан: Освещение улицы Молодежная в п.Заречный Костомукшского городского округа)
445 2 08 04000 04 0000 150	Перечисления из бюджетов городских округов (в бюджеты городских округов) для осуществления возврата (зачета) излишне уплаченных или излишне взысканных сумм налогов, сборов и иных платежей, а также сумм процентов за несвоевременное осуществление такого возврата и процентов, начисленных на излишне взысканные суммы
445 2 18 04010 04 0000 150	Доходы бюджетов городских округов от возврата бюджетными учреждениями остатков субсидий прошлых лет
445 2 18 04020 04 0000 150	Доходы бюджетных городских округов от возврата автономными учреждениями остатков субсидий прошлых лет
445 2 19 25064 04 0000 150	Возврат остатков субсидий на государственную поддержку малого и среднего предпринимательства, включая крестьянские (фермерские) хозяйства, из бюджетов городских округов

их садоводческим, огороднеческим и дачным некоммерческим объединениям, получившим такие земельные участки из земель, находящихся в государственной или муниципальной собственности, осуществляется без проведения торгов за плату или бесплатно в случаях, установленных федеральными законами, законами субъектов Российской Федерации.

В случае, если земельный участок, составляющий территорию садоводческого, огороднического или дачного некоммерческого объединения, предоставлен данному некоммерческому объединению либо иной организации, при которой до вступления в силу настоящего Федерального закона было создано (организовано) данное некоммерческое объединение, гражданин, являющийся членом данного некоммерческого объединения, имеет право бесплатно приобрести в собственность земельный участок, предоставленный ему в соответствии с проектом организации и застройки территории данного некоммерческого объединения либо другим устанавливающим распределение земельных участков в данном некоммерческом объединении документом. Предоставление в указанном случае такого земельного участка в собственность этого гражданина осуществляется исполнительным органом государственной власти или органом местного самоуправления, обладающими правом предоставления такого земельного участка, на основании заявления этого гражданина или его представителя.

Кроме того, пунктами 1 и 2 ст. 28 Закона закреплено право граждан на безусловную приватизацию своих садовых или дачных земельных участков, находящихся в их постоянном (бессрочном) пользовании.

В судебном заседании установлено, что истец с 1989 года является членом СОТ. Данный факт подтверждается копией членской книжки садовода, объяснениями истца.

СОТ «Березка» был организован на основании решения исполкома Костомукшского городского Совета народных депутатов от 22 июня 1989 года № 445 «О передаче земель под садоводческое товарищество ЦХА Костомукшского ГОКа». Как следует из Устава СОТ «Березка» земельный участок садово-огородному товариществу предоставлен в бессрочное пользование.

Решением Костомукшского городского Совета народных депутатов №635 от 21 сентября 1989 года был утвержден список членов СОТ «Берёзка» в составе 30 человек.

С момента вынесения вышеуказанного решения у членов СОТ «Берёзка» возникло право постоянного (бессрочного) пользования земельным участком.

Соответственно, право землепользования, основанное на этом титуле, при отчуждении земельного участка прежним его владельцем в силу ст. 37 ЗК РСФСР 1991 г. и п. 3 ст. 552 ГК РФ перешло к новому владельцу земельного участка, у которого с принятием Земельного кодекса РФ появилась возможность приватизировать земельный участок бесплатно в составе товарищества или индивидуально.

В соответствии с п. 1 ст. 33 Земельного кодекса РФ предельные (максимальные и минимальные) размеры земельных участков, предоставляемых гражданам в собственность из находящихся в государственной или муниципальной собственности земель для ведения крестьянского (фермерского) хозяйства, садоводства, огородничества, животноводства, дачного строительства, устанавливаются законами субъектов Российской Федерации, для ведения личного подсобного хозяйства и индивидуального жилищного строительства - нормативными правовыми актами органов местного самоуправления.

Согласно п. 3 ст. 1 Закона Республики Карелия «О предельных размерах земельных участков, предоставляемых гражданам в собственность» (далее Закон) размеры земельных участков для ведения садоводства, животноводства и дачного строительства установлены в размере - от 600 до 1500 кв. метров, для ведения огородничества - от 100 до 1500 кв. метров.

Пункт 8 статьи 27 Земельного кодекса РФ запрещает приватизацию земельных участков в пределах береговой полосы, установленной в соответствии с Водным кодексом

Дело № 2-903/2014

РЕШЕНИЕ
ИМЕНЕМ РОССИЙСКОЙ ФЕДЕРАЦИИ

гор. Костомукша 02 декабря 2014 года

Костомукшский городской суд Республики Карелия в составе:
председательствующего судьи Софроновой И.А.,
при секретаре Некрасовой Г.В.,
с участием истца Пороткина В.М.,
рассмотрев в открытом судебном заседании гражданское дело по иску Пороткина Виктора Михайловича к Администрации Костомукшского городского округа о признании права собственности на земельный участок,

установил:

Истец Пороткин В.М. обратился в суд с иском Администрации Костомукшского городского округа, указывая в заявлении, что в начале 1990-х годов его семье был выделен земельный участок № 6 площадью 676 кв.м., находящийся в СОТ «Березка». Данный участок расположен у береговой полосы. На протяжении всего периода разрабатывался для ведения садоводства и регулярно вносились членские взносы. В 2013 году обратился с заявлением в администрацию Костомукшского городского округа о предоставлении в собственность указанного земельного участка, однако в предоставлении в собственность земельного участка было отказано по тем основаниям, что часть участка расположена в 20-ти метровой береговой полосе. Просит признать за ним право собственности на земельный участок № 6 площадью 676 кв.в., расположенный в СОТ «Березка».

В судебном заседании истец Пороткин В.М. поддержал исковые требования в полном объеме и пояснил, что изначально земельный участок был выделен Никитину В.В., который написал отказ от земельного участка, он является членом СОТ с 1989 года.

Представитель Администрации Костомукшского городского округа, извещенный о месте и времени рассмотрения дела, в суд не явился, возражений на исковое заявление не представил.

Заслушав истца, исследовав письменные материалы дела, суд считает, что иск подлежит удовлетворению.

В соответствии со ст. 28 Земельного кодекса РФ земельные участки из земель, находящихся в государственной или муниципальной собственности, предоставляются гражданам и юридическим лицам в собственность или в аренду, а также предоставляются юридическим лицам в постоянное (бессрочное) пользование в случаях, предусмотренных п. 1 ст. 20 настоящего Кодекса, и гражданам и юридическим лицам в безвозмездное срочное пользование в случаях, предусмотренных пунктом 1 ст. 24 настоящего Кодекса.

Предоставление земельных участков в собственность граждан и юридических лиц может осуществляться бесплатно в случаях, предусмотренных настоящим Кодексом, федеральными законами и законами субъектов Российской Федерации.

Не допускается отказ в предоставлении в собственность граждан и юридических лиц земельных участков, находящихся в государственной или муниципальной собственности, за исключением случаев: изъятия земельных участков из оборота; установленного федеральным законом запрета на приватизацию земельных участков; резервирования земель для государственных или муниципальных нужд.

Согласно ст. 28 Федерального закона от 15.04.1998 № 66-ФЗ «О садоводческих, огороднических и дачных некоммерческих объединениях граждан» (далее Закона) предоставление в собственность земельных участков садоводам, огородникам, дачникам и

445 2 19 25527 04 0000 150	Возврат остатков субсидий на государственную поддержку малого и среднего предпринимательства, включая крестьянские (фермерские) хозяйства, а также на реализацию мероприятий по поддержке молодежного предпринимательства из бюджетов городских округов
445 2 19 25555 04 0000 150	Возврат остатков субсидий на поддержку государственных программ субъектов Российской Федерации и муниципальных программ формирования современной городской среды из бюджетов городских округов
445 2 19 25560 04 0000 150	Возврат остатков субсидий на поддержку обустройства мест массового отдыха населения (городских парков) из бюджетов городских округов
445 2 19 60010 04 0000 150	Возврат прочих остатков субсидий, субвенций и иных межбюджетных трансфертов, имеющих целевое назначение, прошлых лет из бюджетов городских округов

РЕСПУБЛИКА КАРЕЛИЯ
Администрация Костомукшского городского округа
ПОСТАНОВЛЕНИЕ
от 01 марта 2019 г. № 244

О внесении изменений в постановление администрации Костомукшского городского округа от 29 декабря 2017 года № 980 «Об утверждении перечня аналитических кодов целей, детализирующих коды бюджетной классификации бюджета муниципального образования «Костомукшский городской округ».

В соответствии со статьей 9 Бюджетного кодекса Российской Федерации, администрация Костомукшского городского округа

ПОСТАНОВЛЯЕТ:

1. Внести в постановление администрации Костомукшского городского округа от 29 декабря 2017 года № 980 «Об утверждении перечня аналитических кодов целей, детализирующих коды бюджетной классификации бюджета муниципального образования «Костомукшский городской округ», следующие изменения:

1.1. Приложение № 1 постановления - Перечень аналитических кодов целей, детализирующих коды бюджетной классификации бюджета муниципального образования «Костомукшский городской округ» изложить в новой редакции - прилагается.

2. Контроль за исполнением настоящего постановления возложить на начальника финансового управления администрации Костомукшского городского округа.

И.о.главы Костомукшского городского округа
С.Н. Новгородов

Приложение № 1 к постановлению администрации Костомукшского городского округа
от __ _____20__ г. № ___

Перечень аналитических кодов целей, детализирующих коды бюджетной классификации бюджета муниципального образования «Костомукшский городской округ»

Тип средств бюджета	Аналитические коды целей	Наименование аналитических кодов целей
04.00.00		Средства местного бюджета
04.07.02.	0702	Субсидия на компенсацию расходов на оплату стоимости проезда и провоза багажа к месту использования отпуска и обратно.
04.07.03.	0703	Субсидия на обеспечение питанием обучающихся из малоимущих семей, детей из семей, находящихся в социально-опасном положении, детей, находящихся под опекой, семей граждан Украины и лиц без гражданства, постоянно проживающих на территории Украины, которым предоставлено временное убежище на территории Российской Федерации, проживающих на территории Республики Карелия, и обучающимся, являющимся детьми-инвалидами в муниципальных общеобразовательных организациях Костомукшского городского округа, реализующих образовательные программы начального общего, основного общего и среднего общего образования

04.07.05.	0705	Субсидия на иные цели на выплату стипендии Костомукшского городского округа «За особые успехи в интеллектуальной, художественно-творческой, спортивной и общественной деятельности» в рамках реализации подпрограммы «Реализация дополнительно профессионального образования детей и взрослых. Бухгалтерское сопровождение образовательной деятельности», муниципальной программы «Развитие образования на территории Костомукшского городского округа» на 2015-2021 годы
04.07.06.	0706	Организация отдыха, оздоровления и занятости детей в каникулярное время.
04.07.11.	0711	Субсидия на иные цели в части финансового обеспечения расходов на проведение мероприятий по профилактике правонарушений и преступлений, профилактике экстремизма на территории Костомукшского городского округа в рамках реализации подпрограммы «Профилактика правонарушений и преступлений, профилактика экстремизма на территории Костомукшского городского округа», муниципальной программы «Развитие культуры на территории муниципального образования «Костомукшский городской округ» до 2021 года муниципального образования «Костомукшский городской округ»
04.07.12.	0712	Субсидия на погашение кредиторской задолженности прошлых лет по иным целям
04.07.13.	0713	Субсидия на реализацию мероприятий в рамках подпрограммы «Развитие, содержание и благоустройство территории муниципального образования «Костомукшский городской округ» муниципальной программы «Жилищно-коммунальное хозяйство муниципального образования «Костомукшский городской округ» до 2020 года»
04.07.14.	0714	Субсидия на реализацию мероприятий в рамках мероприятий государственной программы Республики Карелия ««Развитие образования» (софинансирование)
04.07.15	0715	Субсидия на строительство объекта «ФОК в г. Костомукша - лыжный комплекс Костомукша»
04.07.16	0716	Субсидия на проведение международного бизнес-форума «Костомукша – лидер зеленых технологий малых городов».
04.07.17.	0717	Субсидия на проведение ремонтов в муниципальных учреждениях Костомукшского городского округа
04.07.18.	0718	Субсидия на приобретение оборудования муниципальными учреждениями Костомукшского городского округа
04.07.26	0726	Субсидия на монтаж, демонтаж оборудования
04.07.27	0727	Субсидия на иные цели в части финансового обеспечения расходов к 100-летию Республики Карелия в рамках реализации подпрограммы «Развитие туризма на территории Костомукшского городского округа», муниципальной программы «Развитие физической культуры, спорта, туризма и повышение эффективности реализации молодежной политики на территории муниципального образования «Костомукшский городской округ» до 2021 года»
04.09.10.	0910	Средства местного бюджета на расходы учреждений.
04.09.11.	0911	Средства местного бюджета на расходы по разделу «Молодежная политика».
04.09.13.	0913	Средства местного бюджета на бассейн
04.09.14.	0914	Средства местного бюджета на расходы по оказанию адресной материальной помощи по оплате жилищно-коммунальных услуг участникам ВОВ
04.09.15.	0915	Средства местного бюджета на расходы по предоставлению материальной помощи гражданам, попавшим в трудную жизненную ситуацию
04.09.16.	0916	Капитальный, текущий ремонт объектов
04.09.17.	0917	Средства местного бюджета на расходы по компенсации расходов по проезду на консультации и лечение в учреждениях здравоохранения РК и обратно отдельных категориям граждан
04.09.92.	18-992	Средства местного бюджета на реализацию мероприятий по формированию современной городской среды

РЕСПУБЛИКА КАРЕЛИЯ

Администрация Костомукшского городского округа

ПОСТАНОВЛЕНИЕ

От 27 февраля **2019 г. №** 229

О подготовке документации по планировке территории

В соответствии со статьями 41, 43, 45, 46 Градостроительного кодекса Российской Федерации, в целях обеспечения устойчивого развития территории Костомукшского городского округа и определения местоположения границ образуемых земельных участков, на основании заявления Пороткина В.М. (вх. № 183 от 01.02.2019г.), администрация Костомукшского городского округа

ПОСТАНОВЛЯЕТ:

1. Принять решение о подготовке документации по планировке территории – проекта межевания части территории бывшего СОТ «Березка», расположенного в кадастровом квартале 10:04:0027101.
2. Пороткину Виктору Михайловичу обеспечить подготовку документации по планировке территории, указанной в пункте 1 настоящего постановления, за счёт собственных средств и представить его в Управление градостроительства и землепользования Администрация Костомукшского городского округа.
3. Управлению градостроительства и землепользования Администрации Костомукшского городского округа не позднее трёх дней с момента принятия решения обеспечить размещение настоящего постановления на официальном сайте органов местного самоуправления Костомукшского городского округа Республики Карелия (http://www.kostomuksha-city.ru/) в разделе: «Деятельность», «Градостроительство и землепользование», «Градостроительство», «Планировка территории», «Проекты планировок и проекты межевания территории».
4. Управлению делами Администрации Костомукшского городского округа обеспечить опубликование настоящего постановления в газете «Новости Костомукши».
5. Предложения физических и юридических лиц о порядке, сроках подготовки и содержания документации, указанной в пункте 1 настоящего постановления, принимаются в Управлении градостроительства и землепользования администрации Костомукшского городского округа в течение двух недель с даты опубликования настоящего постановления по адресу: Республика Карелия, г. Костомукша, ул. Строителей, д. 5, кабинеты 315, 317, 320.
6. Постановление вступает в силу с момента его официального опубликования.

Глава Костомукшского городского округа А.В. Бендикова

Разослать: дело - 1 экз., УГиЗ - 3 экз., МБУ «МАиЦБ КГО» (novosti-kosta@mail.ru, Kostamus-city@yandex.ru)
Исп. Н.М. Евдокимова т. 8 (8145 59) 5-45-95

ПРОЕКТ МЕЖЕВАНИЯ ЧАСТИ ТЕРРИТОРИИ

Российская Федерация, Республика Карелия,

Костомукшский городской округ,

территория бывшего СОТ «Берёзка».

МАТЕРИАЛЫ ПО ОБОСНОВАНИЮ ПРОЕКТА

04.09.86.	19-Г86	Средства местного бюджета на реализацию мероприятий по формированию современной городской среды
15.00.00.		Внебюджетная деятельность
15.00.01	0941	Расходы за счет доходов от оказания платных услуг (предпринимательские средства)
15.00.02.	0942	Прочие безвозмездные поступления в бюджет (целевые средства)
15.00.03	0943	Расходы за счет доходов от сдачи в аренду имущества, находящегося в оперативном управлении

РЕСПУБЛИКА КАРЕЛИЯ
Администрация Костомукшского городского округа
ПОСТАНОВЛЕНИЕ
от 01 марта 2019 г. № 245

О внесении изменений в постановление администрации Костомукшского городского округа от 21 декабря 2017 года № 937 «Об утверждении перечня администраторов доходов бюджета муниципального образования «Костомукшский городской округ», подведомственных главному администратору доходов бюджета муниципального образования «Костомукшский городской округ» - администрации Костомукшского городского округа»

На основании статьи 160.1 Бюджетного кодекса Российской Федерации, п.п. 5 статьи 3 Положения о бюджетном процессе в муниципальном образовании «Костомукшский городской округ», утвержденного решением Совета Костомукшского городского округа от 30 ноября 2017 года № 148-СО/III, администрация Костомукшского городского округа

ПОСТАНОВЛЯЕТ:

1. Внести в постановление администрации Костомукшского городского округа от 21 декабря 2017 года № 937 «Об утверждении перечня администраторов доходов бюджета муниципального образования «Костомукшский городской округ», подведомственных главному администратору доходов бюджета муниципального образования «Костомукшский городской округ» - администрации Костомукшского городского округа» следующие изменения:

1.1. Приложение № 2 - Перечень источников доходов бюджета муниципального образования «Костомукшский городской округ», закрепленных за администраторами доходов бюджета, подведомственных главному администратору доходов бюджета муниципального образования «Костомукшский городской округ» - администрации Костомукшского городского округа изложить в новой редакции - прилагается.

2. Контроль над исполнением настоящего постановления возложить на начальника финансового управления администрации Костомукшского городского округа

И.о. главы Костомукшского городского округа
С.Н. Новгородов

Приложение № 1 к постановлению администрации Костомукшского городского округа от __ _____ 2019 г. № __

Перечень источников доходов бюджета муниципального образования «Костомукшский городской округ», закрепленных за администраторами доходов бюджета, подведомственных главному администратору доходов бюджета муниципального образования «Костомукшский городской округ» - администрации Костомукшского городского округа.

Код бюджетной классификации Российской Федерации		Наименование главного администратора доходов и вида (подвида) доходов бюджета муниципального образования «Костомукшский городской округ»	Наименование администратора доходов за которыми закреплены коды бюджетной классификации доходов
главного администратора доходов	доходов бюджета		
445		Администрация Костомукшского городского округа	Администрация Костомукшского городского округа
445	1 08 07150 01 1000 110	Государственная пошлина за выдачу разрешения на установку рекламной конструкции (сумма платежа (перерасчеты, недоимка и задолженность по соответствующему платежу, в том числе по отмененному)	
445	1 08 07150 01 4000 110	Государственная пошлина за выдачу разрешения на установку рекламной конструкции (прочие поступления)	
445	1 08 07173 01 1000 110	Государственная пошлина за выдачу органом местного самоуправления городского округа специального разрешения на движение по автомобильным дорогам транспортных средств, осуществляющих перевозки опасных, тяжеловесных и (или) крупногабаритных грузов, зачисляемая в бюджеты городских округов (платежи) (сумма платежа (перерасчеты, недоимка и задолженность по соответствующему платежу, в том числе по отмененному)	
445	1 08 07173 01 4000 110	Государственная пошлина за выдачу органом местного самоуправления городского округа специального разрешения на движение по автомобильным дорогам транспортных средств, осуществляющих перевозки опасных, тяжеловесных и (или) крупногабаритных грузов, зачисляемая в бюджеты городских округов (платежи) (прочие поступления)	
445	1 13 01994 04 0039 130	Прочие доходы от оказания платных услуг (работ) получателями средств бюджетов городских округов (МКУ Закупки)	
445	1 13 02994 04 0000 130	Прочие доходы от компенсации затрат бюджетов городских округов	
445	1 13 02994 04 0020 130	Прочие доходы от компенсации затрат бюджетов городских округов (в части поступлений по проверкам администрации Костомукшского городского округа)	
445	1 16 51020 02 0000 140	Денежные взыскания (штрафы), установленные законами субъектов Российской Федерации за несоблюдение муниципальных правовых актов, зачисляемые в бюджеты городских округов	

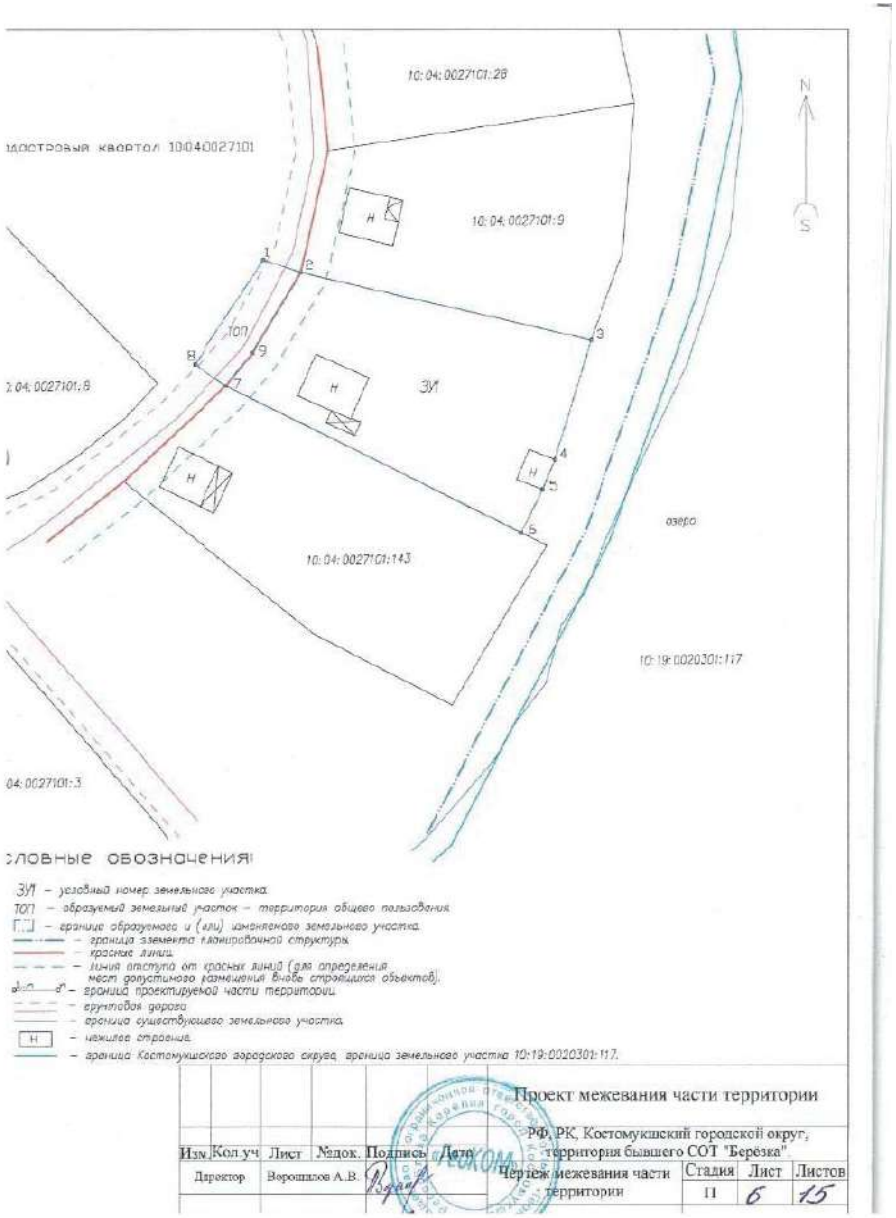

Каталог координат		
Участок ЗУ1		
№ точки	X	Y
2	641291.33	1338940.53
3	641294.99	1338943.54
4	641304.11	1338949.00
5	641296.41	1338981.76
6	641282.91	1338977.65
7	641279.51	1338976.27
9	641274.64	1338973.86
Участок ТОП		
1	641305.50	1338944.79
2	641304.11	1338949.00
9	641294.99	1338943.54
7	641291.33	1338940.53
8	641293.77	1338936.98

Примечание:

Система координат – МСК 10.

					Проект межевания части территории.			
Изм.	Кол.уч	Лист	№док.	Подпись	Дата	РФ, РК, Костомукшский городской округ, территория бывшего СОТ "Берёзка"		
Директор		Ворошилов А.В.				Каталог координат поворотных точек	Стадия	Лист	Листов
							П	5	15

445	1 16 90040 04 0000 140	Прочие поступления от денежных взысканий (штрафов) и иных сумм в возмещение ущерба, зачисляемые в бюджеты городских округов	Администрация Костомукшского городского округа
445	1 16 90040 04 0010 140	Прочие поступления от денежных взысканий (штрафов) и иных сумм в возмещение ущерба, зачисляемые в бюджеты городских округов (в части поступлений денежных взысканий (штрафов), налагаемых Административной комиссией)	
445	1 16 90040 04 0020 140	Прочие поступления от денежных взысканий (штрафов) и иных сумм в возмещение ущерба, зачисляемые в бюджеты городских округов (в части поступлений денежных взысканий (штрафов), налагаемых Комиссией по делам несовершеннолетних)	
445	1 17 01040 04 0000 180	Невыясненные поступления, зачисляемые в бюджеты городских округов	
445	1 17 05040 04 0000 180	Прочие неналоговые доходы бюджетов городских округов	
445	1 17 05040 04 0010 180	Прочие неналоговые доходы бюджетов городских округов (в части платы за пользование лесными ресурсами)	
445	2 02 19999 04 0000 150	Прочие дотации бюджетам городских округов	
445	2 02 27112 04 0000 150	Субсидии бюджетам городских округов на софинансирование капитальных вложений в объекты муниципальной собственности	
445	2 02 25027 04 0000 150	Субсидии бюджетам городских округов на реализацию мероприятий государственной программы Российской Федерации «Доступная среда» на 2011 - 2020 годы	
445	2 02 25097 04 0000 150	Субсидии бюджетам городских округов на создание в общеобразовательных организациях, расположенных в сельской местности, условий для занятий физической культурой и спортом	
445	2 02 25527 04 0000 150	Субсидии бюджетам городских округов на государственную поддержку малого и среднего предпринимательства, включая крестьянские (фермерские) хозяйства, а также на реализацию мероприятий по поддержке молодежного предпринимательства	
445	2 02 25555 04 0000 150	Субсидии бюджетам городских округов на поддержку государственных программ субъектов Российской Федерации и муниципальных программ формирования современной городской среды	
445	2 02 25560 04 0000 150	Субсидии бюджетам городских округов на поддержку обустройства мест массового отдыха населения (городских парков)	
445	2 02 29999 04 0000 150	Прочие субсидии бюджетам городских округов	
445	2 02 35120 04 0000 150	Субвенции бюджетам городских округов на осуществление полномочий по составлению (изменению) списков кандидатов в присяжные заседатели федеральных судов общей юрисдикции в Российской Федерации	

445	2 02 30024 04 0000 150	Субвенции бюджетам городских округов на выполнение передаваемых полномочий субъектов Российской Федерации	
445	2 02 39999 04 0000 150	Прочие субвенции бюджетам городских округов	
445	2 02 49999 04 0000 150	Прочие межбюджетные трансферты, передаваемые бюджетам городских округов	
445	2 07 04050 04 0000 150	Прочие безвозмездные поступления в бюджеты городских округов	
445	2 07 04050 04 0111 150	Прочие безвозмездные поступления в бюджеты городских округов (на реализацию проекта по программе поддержки местных инициатив граждан: Создание инфраструктуры для многофункциональной спортивной площадки в районе пр. Горняков 2Б, 2В, 2Г, г. Костомукша)	
445	2 07 04050 04 0112 150	Прочие безвозмездные поступления в бюджеты городских округов (на реализацию проекта по программе поддержки местных инициатив граждан: Ремонт дороги местного значения по ул. Перттунена - ул. Перкова в д. Вокнаволок Костомукшского городского округа)	
445	2 07 04050 04 0113 150	Прочие безвозмездные поступления в бюджеты городских округов (на реализацию проекта по программе поддержки местных инициатив граждан: Освещение улицы Молодежная в п.Заречный Костомукшского городского округа)	
445	2 08 04000 04 0000 150	Перечисления из бюджетов городских округов (в бюджеты городских округов) для осуществления возврата (зачета) излишне уплаченных или излишне взысканных сумм налогов, сборов и иных платежей, а также сумм процентов за несвоевременное осуществление такого возврата и процентов, начисленных на излишне взысканные суммы	
445	2 18 04010 04 0000 150	Доходы бюджетов городских округов от возврата бюджетными учреждениями остатков субсидий прошлых лет	
445	2 18 04020 04 0000 150	Доходы бюджетных городских округов от возврата автономными учреждениями остатков субсидий прошлых лет	
445	2 19 25064 04 0000 150	Возврат остатков субсидий на государственную поддержку малого и среднего предпринимательства, включая крестьянские (фермерские) хозяйства, из бюджетов городских округов	
445	2 19 25527 04 0000 150	Возврат остатков субсидий на государственную поддержку малого и среднего предпринимательства, включая крестьянские (фермерские) хозяйства, а также на реализацию мероприятий по поддержке молодежного предпринимательства из бюджетов городских округов	
445	2 19 25555 04 0000 150	Возврат остатков субсидий на поддержку государственных программ субъектов Российской Федерации и муниципальных программ формирования современной городской среды из бюджетов городских округов	

Таблица 3

Сведения о границе территории, в отношении которой проводятся работы по подготовке проекта межевания части территории

Каталог координат*		
№ точки	X	Y
1	641305.50	1338944.79
2	641304.11	1338949.00
3	641296.41	1338981.76
4	641282.91	1338977.65
5	641279.51	1338976.27
6	641274.64	1338973.86
7	641291.33	1338940.53
8	641293.77	1338936.98

* Система координат – МСК 10.

Работы по составлению ПМТ выполнены в полном соответствии с нормативно-правовыми и законодательными документами.

Составил: _____ А.В.Ворошилов

ПОЯСНИТЕЛЬНАЯ ЗАПИСКА
к проекту межевания части территории

Работы по составлению проекта межевания части территории (далее – ПМТ) выполнены на основании постановления Администрации Костомукшского городского округа от 27.02.2019 № 229 и заявления Пороткина В. М. (далее – Заказчик).

При изучении и анализе представленных заказчиком и собранных в процессе подготовительных работ документов и материалов установлено:

- граница территории, в отношении которой проводятся работы по составлению проекта межевания части территории (далее – территория ПМ), включает в себя земельный участок, право собственности на который признано в судебном порядке, и земельный участок, отнесенный к территории общего пользования, расположенные по адресу: Республика Карелия, Костомукшский городской округ, территория бывшего СОТ «Березка».
- в соответствии с Правилами застройки и землепользования Костомукшского городского округа, территория ПМ, расположена в территориальной зоне *СД* (зона садоводств и дачных участков);
- категория земель: *земли сельскохозяйственного назначения*;
- земельный участок, предоставленный СОТ "Берёзка", расположен в кадастровом квартале 10:04:0027101;
- территория ПМ расположена в водоохраной зоне (ВЗ), прибрежно-защитной полосе (ПЗП) и, частично, в береговой полосе общего пользования (БПОП) озера (см. таблицу 1);
- утвержденный генеральный план или проект организации и застройки территории садоводческого товарищества отсутствуют.

Для составления ПМТ выполнены геодезические работы по земельным участкам, на основании которых и с учетом сведений государственного реестра недвижимости, подготовлен чертеж межевания части территории.

Определение координат характерных точек границ земельного участка выполнено с точностью обеспечивающей:

- среднюю квадратическую ошибку относительно пунктов ОМС (M_t) - не более 0.2 м;
- ошибку определения площади земельного участка ($P_{доп} = 3{,}5M_t\sqrt{P}$ кв.м) - не более 18 м^2.

Графическая обработка результатов полевых работ, математический расчет площадей произведены в программном комплексе AutoCAD.

Проектом предусмотрено образование одного земельного участка, относящегося к территориям общего пользования (см. таблицу 2), и одного земельного участка, путем раздела земельного участка с кадастровым номером 10:04:0027101:1, (см. таблицу 1).

Участок (указанный в таблице 1) имеет непосредственный доступ к землям общего пользования.

Таблица 1

Участок №	Правообладатель	Вид разрешенного использования	Площадь (кв.м.)	Обременение
1	2	3	4	5
ЗУ1	Пороткин В. М.	Ведение садоводства	676	Весь: ВЗ, ПЗП БПОП (часть: 228 м^2)

Таблица 2

Земельные участки, отнесенные к территориям общего пользования			
Участок №	Кадастровый номер	Обозначение контура	Площадь (м^2)
ТОП			

445	2 19 25560 04 0000 150	Возврат остатков субсидий на поддержку обустройства мест массового отдыха населения (городских парков) из бюджетов городских округов	
445	2 19 60010 04 0000 150	Возврат прочих остатков субсидий, субвенций и иных межбюджетных трансфертов, имеющих целевое назначение, прошлых лет из бюджетов городских округов	
445		Администрация Костомукшского городского округа	Контрольно-счетный орган Костомукшского городского округа
445	1 13 02994 04 0010 130	Прочие доходы от компенсации затрат бюджетов городских округов (в части поступлений по проверкам Контрольно-счетного органа)	
445		Администрация Костомукшского городского округа	Муниципальное казенное дошкольное образовательное учреждение «Детский сад «Ауринко»
445	1 13 01994 04 0008 130	Прочие доходы от оказания платных услуг (работ) получателями средств бюджетов городских округов (МКДОУ «Детский сад «Ауринко»)	
445	1 17 01040 04 0008 180	Невыясненные поступления, зачисляемые в бюджеты городских округов (в части поступлений МКДОУ «Детский сад «Ауринко»)	
445	2 07 04050 04 0008 150	Прочие безвозмездные поступления в бюджеты городских округов (в части поступлений для МКДОУ «Детский сад «Ауринко»)	
445		Администрация Костомукшского городского округа	Муниципальное казенное дошкольное образовательное учреждение «Детский сад «Солнышко»
445	1 13 01994 04 0009 130	Прочие доходы от оказания платных услуг (работ) получателями средств бюджетов городских округов (МКДОУ «Детский сад «Солнышко»)	
445	1 17 01040 04 0009 180	Невыясненные поступления, зачисляемые в бюджеты городских округов (в части поступлений МКДОУ «Детский сад «Солнышко»)	
445	2 07 04050 04 0009 150	Прочие безвозмездные поступления в бюджеты городских округов (в части поступлений для МКДОУ «Детский сад «Солнышко»)	
445		Администрация Костомукшского городского округа	Муниципальное казенное дошкольное образовательное учреждение «Детский сад «Гномик»
445	1 13 01994 04 0010 130	Прочие доходы от оказания платных услуг (работ) получателями средств бюджетов городских округов (МКДОУ «Детский сад «Гномик»)	
445	1 17 01040 04 0010 180	Невыясненные поступления, зачисляемые в бюджеты городских округов (в части поступлений МКДОУ «Детский сад «Гномик»)	
445	2 07 04050 04 0010 150	Прочие безвозмездные поступления в бюджеты городских округов (в части поступлений для МКДОУ «Детский сад «Гномик»)	

445		Администрация Костомукшского городского округа	Муниципальное казенное дошкольное образовательное учреждение «Детский сад «Сказка»
445	1 13 01994 04 0011 130	Прочие доходы от оказания платных услуг (работ) получателями средств бюджетов городских округов (МКДОУ «Детский сад «Сказка»)	
445	1 17 01040 04 0011 180	Невыясненные поступления, зачисляемые в бюджеты городских округов (в части поступлений МКДОУ «Детский сад «Сказка»)	
445	2 07 04050 04 0011 150	Прочие безвозмездные поступления в бюджеты городских округов (в части поступлений для МКДОУ «Детский сад «Сказка»)	
445		Администрация Костомукшского городского округа	Муниципальное казенное дошкольное образовательное учреждение «Детский сад «Кораблик»
445	1 13 01994 04 0012 130	Прочие доходы от оказания платных услуг (работ) получателями средств бюджетов городских округов (МКДОУ «Детский сад «Кораблик»)	
445	1 17 01040 04 0012 180	Невыясненные поступления, зачисляемые в бюджеты городских округов (в части поступлений МКДОУ «Детский сад «Кораблик»)	
445	2 07 04050 04 0012 150	Прочие безвозмездные поступления в бюджеты городских округов (в части поступлений для МКДОУ «Детский сад «Кораблик»)	
445		Администрация Костомукшского городского округа	Муниципальное казенное дошкольное образовательное учреждение «Детский сад Золотой ключик»
445	1 13 01994 04 0013 130	Прочие доходы от оказания платных услуг (работ) получателями средств бюджетов городских округов (МКДОУ «Детский сад «Золотой ключик»)	
445	1 17 01040 04 0013 180	Невыясненные поступления, зачисляемые в бюджеты городских округов (в части поступлений МКДОУ «Детский сад «Золотой ключик»)	
445	2 07 04050 04 0013 150	Прочие безвозмездные поступления в бюджеты городских округов (в части поступлений для МКДОУ «Детский сад «Золотой ключик»)	
445		Администрация Костомукшского городского округа	Муниципальное казенное дошкольное образовательное учреждение «Детский сад «Березка»
445	1 13 01994 04 0014 130	Прочие доходы от оказания платных услуг (работ) получателями средств бюджетов городских округов (МКДОУ «Детский сад «Березка»)	
445	1 17 01040 04 0014 180	Невыясненные поступления, зачисляемые в бюджеты городских округов (в части поступлений МКДОУ «Детский сад «Березка»)	
445	2 07 04050 04 0014 150	Прочие безвозмездные поступления в бюджеты городских округов (в части поступлений для МКДОУ «Детский сад «Березка»)	

ООО «ГеоКОМ»

ПРОЕКТ МЕЖЕВАНИЯ ЧАСТИ ТЕРРИТОРИИ
Российская Федерация. Республика Карелия,
Костомукшский городской округ,
территория бывшего СОТ «Берёзка».

Заказчик: Пороткин Виктор Михайлович

Директор _____ А. В. Ворошилов

Утвержден постановлением
администрации Костомукшского
городского округа

от _____ № _____

ООО «ГеоКОМ»

ПРОЕКТ МЕЖЕВАНИЯ ЧАСТИ ТЕРРИТОРИИ
Российская Федерация, Республика Карелия,
Костомукшский городской округ,
территория бывшего СОТ «Берёзка».

г. Костомукша
2019 г.

445		Администрация Костомукшского городского округа	Муниципальное казенное образовательное учреждение дополнительного образования Костомукшского городского округа «Центр внешкольной работы»
445	1 11 05034 04 0015 120	Доходы от сдачи в аренду имущества, находящегося в оперативном управлении органов управления городских округов и созданных ими учреждений (за исключением имущества муниципальных бюджетных и автономных учреждений) (в части поступлений МКОУ ДО «Центр внешкольной работы»)	
445	1 13 02064 04 0015 130	Доходы, поступающие в порядке возмещения расходов, понесенных в связи с эксплуатацией имущества городских округов (в части поступлений МКОУ ДО «Центр внешкольной работы»)	
445	1 13 01994 04 0015 130	Прочие доходы от оказания платных услуг (работ) получателями средств бюджетов городских округов (МКОУ ДО «Центр внешкольной работы»)	
445	1 17 01040 04 0015 180	Невыясненные поступления, зачисляемые в бюджеты городских округов (в части поступлений МКОУ ДО «Центр внешкольной работы»)	
445	2 07 04050 04 0015 150	Прочие безвозмездные поступления в бюджеты городских округов (в части поступлений для МКОУ ДО «Центр внешкольной работы»)	
445		Администрация Костомукшского городского округа	Муниципальное казенное образовательное учреждение дополнительного образования Костомукшского городского округа «Детская юношеская спортивная школа № 1»
445	1 13 01994 04 0016 130	Прочие доходы от оказания платных услуг (работ) получателями средств бюджетов городских округов (МКОУ ДО «Детская юношеская спортивная школа № 1»)	
445	1 17 01040 04 0016 180	Невыясненные поступления, зачисляемые в бюджеты городских округов (в части поступлений МКОУ ДО «Детская юношеская спортивная школа № 1»)	
445	2 07 04050 04 0016 150	Прочие безвозмездные поступления в бюджеты городских округов (в части поступлений для МКОУ ДО «Детская юношеская спортивная школа № 1»)	

445		Администрация Костомукшского городского округа	Муниципальное казенное образовательное учреждение дополнительного образования Костомукшского городского округа «Детская юношеская спортивная школа № 2»
445	1 11 05034 04 0017 120	Доходы от сдачи в аренду имущества, находящегося в оперативном управлении органов управления городских округов и созданных ими учреждений (за исключением имущества муниципальных бюджетных и автономных учреждений) (в части поступлений МКОУ ДО «Детская юношеская спортивная школа № 2»)	
445	1 13 01994 04 0017 130	Прочие доходы от оказания платных услуг (работ) получателями средств бюджетов городских округов (МКОУ ДО «Детская юношеская спортивная школа № 2»)	
445	1 17 01040 04 0017 180	Невыясненные поступления, зачисляемые в бюджеты городских округов (в части поступлений МКОУ ДО «Детская юношеская спортивная школа № 2»)	
445	2 07 04050 04 0017 150	Прочие безвозмездные поступления в бюджеты городских округов (в части поступлений для МКОУ ДО «Детская юношеская спортивная школа № 2»)	
445		Администрация Костомукшского городского округа	Муниципальное казенное учреждение дополнительного образования Костомукшского городского округа «Детская художественная школа им. Л. Ланкинена»
445	1 13 01994 04 0025 130	Прочие доходы от оказания платных услуг (работ) получателями средств бюджетов городских округов (МКОУ ДО «Детская художественная школа»)	
445	1 17 01040 04 0025 180	Невыясненные поступления, зачисляемые в бюджеты городских округов (в части поступлений МКОУ ДО «Детская художественная школа»)	
445	2 07 04050 04 0025 150	Прочие безвозмездные поступления в бюджеты городских округов (в части поступлений для МКОУ ДО «Детская художественная школа»)	
445		Администрация Костомукшского городского округа	Муниципальное казенное учреждение дополнительного образования Костомукшского городского округа «Детская музыкальная школа им. Г.А. Вавилова»
445	1 13 01994 04 0026 130	Прочие доходы от оказания платных услуг (работ) получателями средств бюджетов городских округов (МКОУ ДО «Детская музыкальная школа»)	
445	1 17 01040 04 0026 180	Невыясненные поступления, зачисляемые в бюджеты городских округов (в части поступлений МКОУ ДО «Детская музыкальная школа»)	
445	2 07 04050 04 0026 150	Прочие безвозмездные поступления в бюджеты городских округов (в части поступлений для МКОУ ДО «Детская музыкальная школа»)	

РЕСПУБЛИКА КАРЕЛИЯ
Администрация Костомукшского
городского округа
ПОСТАНОВЛЕНИЕ

от 05 апреля 2019 г. № 368
г. Костомукша

Об утверждении документации по планировке территории в составе проекта межевания части территории

В соответствии с п/п. 4 п. 3 ст. 8, ст. 43 Градостроительного кодекса Российской Федерации, п/п. 2 п. 3 ст. 11.3 Земельного кодекса Российской Федерации, Постановлением Правительства Российской Федерации от 19 ноября 2014 года № 1221 «Об утверждении Правил присвоения, изменения и аннулирования адресов», Приказом Министерства Финансов Российской Федерации от 05 ноября 2015 года № 171н «Об утверждении перечня элементов планировочной структуры, элементов улично-дорожной сети, элементов объектов адресации, типов зданий (сооружений), помещений, используемых в качестве реквизитов адреса, и правил сокращённого наименования адресообразующих элементов», Правилами землепользования и застройки муниципального образования «Костомукшский городской округ», утвержденными решением Совета Костомукшского городского округа от 28 марта 2013 г. № 198-СО, в целях обеспечения развития территории Костомукшского городского округа, установления границ земельного участка, на основании постановления администрации Костомукшского городского округа от 27 февраля 2019 года № 229 «О подготовке документации по планировке территории» и заявления Пороткина В.М. (вх. № 475 от 14.03.2019 г.), администрация Костомукшского городского округа

ПОСТАНОВЛЯЕТ:

1. Утвердить документацию по планировке территории в составе проекта межевания части территории бывшего СОТ «Берёзка» (прилагается) с целью образования земельных участков из земель сельскохозяйственного назначения площадью 676 кв. м (участок № ЗУ1, правообладатель – Пороткин В.М., вид разрешённого использования – ведение садоводства), площадью 67 кв. м (участок ТОП, вид разрешённого использования - земельный участок, отнесённый к территориям общего пользования), расположенных в Российской Федерации, Республике Карелия, Костомукшский городской округ, г. Костомукша, территория бывшего СОТ «Берёзка» (кадастровый квартал 10:04:0027101), территориальная зона садоводств и дачных участков (СД)).

2. Присвоить следующие адреса земельным участкам, образованным в соответствии с проектом межевания территории, указанным в пункте 1 настоящего постановления:

2.1. Российская Федерация, Республика Карелия, Костомукшский городской округ, город Костомукша, территория «Берёзка», участок 6.

2.2. Российская Федерация, Республика Карелия, Костомукшский городской округ, город Костомукша, территория «Берёзка», участок ТОП.

3. Управлению делами администрации Костомукшского городского округа обеспечить опубликование данного постановления, а также проекта межевания части территории, указанного в пункте 1 настоящего постановления, в источнике официального опубликования муниципальных правовых актов Костомукшского городского округа (официальный сайт Костомукшского городского округа (www.kostomuksha-city.ru) и газета «Новости Костомукши»).

4. Управлению градостроительства и землепользования администрации Костомукшского городского округа обеспечить направление настоящего постановления и проекта межевания территории в филиал ФГБУ «Федеральная кадастровая палата Федеральной службы государственной регистрации, кадастра и картографии» по Республике Карелия.

5. Управлению градостроительства и землепользования Администрации Костомукшского городского округа в порядке межведомственного информационного взаимодействия обеспечить размещение настоящего постановления в Федеральной информационной адресной системе (ФИАС).

6. Признать утратившим силу постановление администрации Костомукшского горского округа от 25 февраля 2015 года № 172 «Об утверждении схемы расположения земельного участка для садоводства».

7. Настоящее постановление вступает в силу с момента его подписания.

И.о. главы Костомукшского городского округа
С.Н. Новгородов

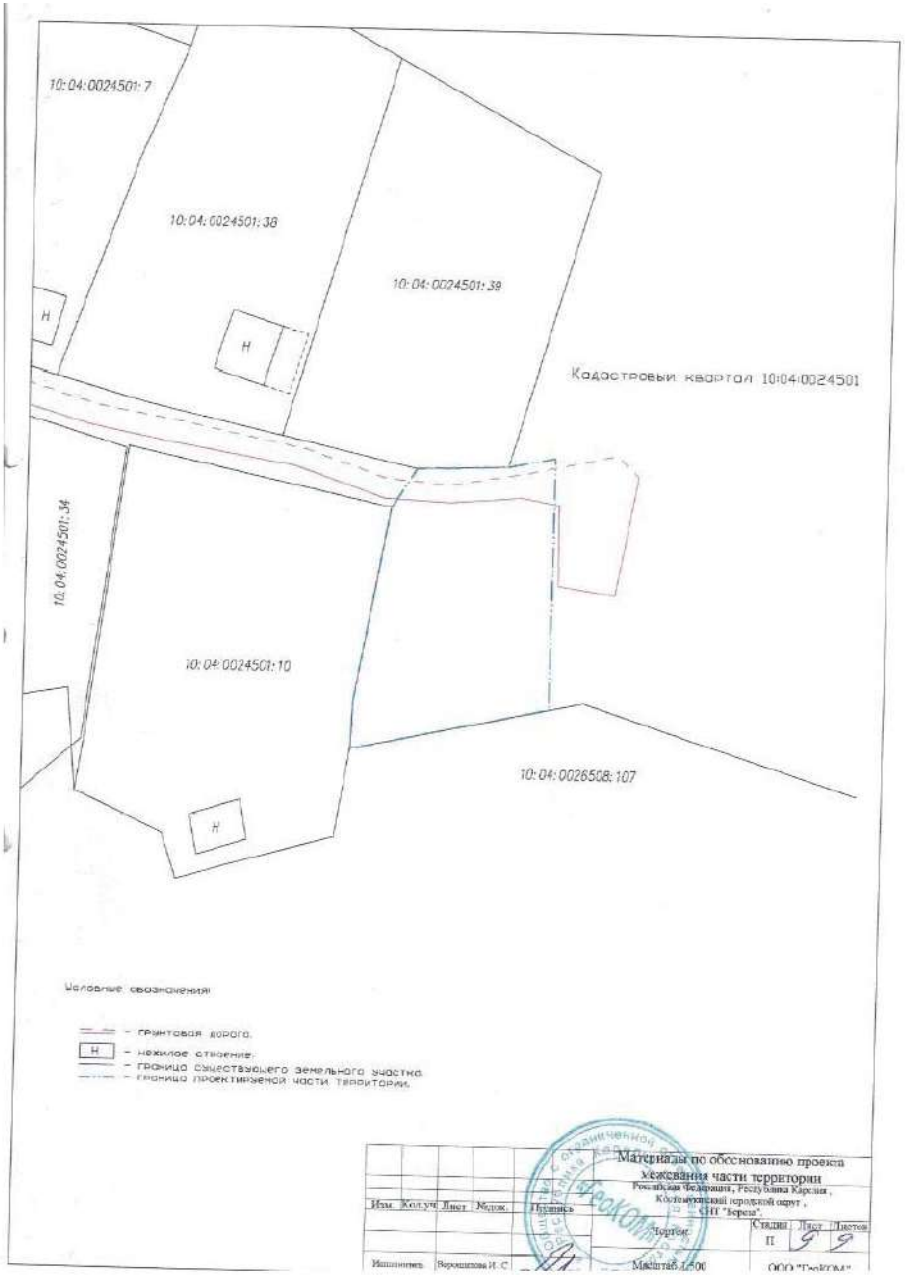

РЕСПУБЛИКА КАРЕЛИЯ
Администрация Костомукшского городского округа
ПОСТАНОВЛЕНИЕ
от 01 марта 2018 г. № 246

О внесении изменений в постановление администрации Костомукшского городского округа от 29 декабря 2018 г. № 1381 «Об утверждении перечня кодов целевых статей классификации расходов бюджета муниципального образования Костомукшский городской округ» и порядка их применения»

В соответствии со статьями 9 и 21 Бюджетного Кодекса Российской Федерации и пунктом 3 статьи 3 Положения о бюджетном процессе в муниципальном образовании «Костомукшский городской округ», утвержденного решением Совета Костомукшского городского округа от 30.11.2017 г. № 148-СО/III, администрация Костомукшского городского округа

ПОСТАНОВЛЯЕТ:

1. Внести в Порядок применения целевых статей классификации расходов бюджета муниципального образования «Костомукшский городской округ» (далее – Порядок), утвержденный постановлением администрации Костомукшского городского округа от 29 декабря 2018 г. № 1381 «Об утверждении перечня кодов целевых статей классификации расходов бюджета муниципального образования Костомукшский городской округ» и порядка их применения», следующие изменения:

1.1. В подпункте 2.1.1 пункта 2.1. Порядка

- целевую статью 01 1 02 00000 Основное мероприятие «Присмотр и уход» дополнить абзацами следующего содержания:

«- 43170 реализация мероприятий государственной программы Республики Карелия «Эффективное управление региональными и муниципальными финансами в Республике Карелия».

По данному направлению расходов отражаются расходы бюджета муниципального образования «Костомукшский городской округ» на реализацию мероприятий государственной программы Республики Карелия «Эффективное управление региональными и муниципальными финансами в Республике Карелия», источником финансового обеспечения которых являются субсидии, предоставляемые из бюджета Республики Карелия.

- S3170 софинансирование мероприятий государственной программы Республики Карелия «Эффективное управление региональными и муниципальными финансами в Республике Карелия».

По данному направлению расходов отражаются расходы бюджета муниципального образования «Костомукшский городской округ» на софинансирование мероприятий государственной программы Республики Карелия «Эффективное управление региональными и муниципальными финансами в Республике Карелия.»

1.2. В подпункте 2.1.11 пункта 2.1. Порядка

- целевую статью 11 0 01 00000 Основное мероприятие «Мероприятия по благоустройству дворовых территорий» дополнить абзацами следующего содержания:

«- 55550 реализация мероприятий по формированию современной городской среды

По данному направлению расходов в рамках указанной подпрограммы отражаются расходы бюджета муниципального образования «Костомукшский городской округ», направленные на реализацию мероприятий по формированию современной городской среды, осуществляемые за счет средств федерального бюджета, бюджета Республики Карелия.

Кроме того, по данному направлению расходов отражаются расходы в рамках софинансирования мероприятий, направленных на реализацию мероприятий по формированию современной городской среды, осуществляемые за счет средств налоговых и неналоговых доходов и источников финансирования дефицита муниципального образования «Костомукшский городской округ».

- целевую статью 11 0 02 00000 Основное мероприятие «Мероприятия по благоустройству общественных территорий» дополнить абзацем следующего содержания:

«- 55550 реализация мероприятий по формированию современной городской среды

По данному направлению расходов в рамках указанной подпрограммы отражаются расходы бюджета муниципального образования «Костомукшский городской округ», направленные на реализацию мероприятий по формированию современной городской среды, осуществляемые за счет средств федерального бюджета, бюджета Республики Карелия.

Кроме того, по данному направлению расходов отражаются расходы в рамках софинансирования мероприятий, направленных на реализацию мероприятий по формированию современной городской среды, осуществляемые за счет средств налоговых и неналоговых доходов и источников финансирования дефицита муниципального образования «Костомукшский городской округ»

В пункте 2.2. Порядка целевую статью 00 0 00 00000 «Непрограммное направление деятельности» дополнить абзацами следующего содержания:

«- 43220 реализация мероприятий в рамках государственной программы Республики Карелия «Обеспечение доступным и комфортным жильем и жилищно-коммунальными услугами» (в целях реализации мероприятий по обеспечению необходи-

мой инфраструктурой земельных участков, предоставляемых семьям, имеющим трех и более детей, для индивидуального жилищного строительства)

По данному направлению расходов отражаются расходы бюджета муниципального образования «Костомукшский городской округ» на реализацию мероприятий в рамках государственной программы Республики Карелия «Обеспечение доступным и комфортным жильем и жилищно-коммунальными услугами» (в целях реализации мероприятий по обеспечению необходимой инфраструктурой земельных участков, предоставляемых семьям, имеющим трех и более детей, для индивидуального жилищного строительства), источником финансового обеспечения которых являются субсидии, предоставляемые из бюджета Республики Карелия.

-S3220 софинансирование мероприятий в рамках государственной программы Республики Карелия «Обеспечение доступным и комфортным жильем и жилищно-коммунальными услугами» (в целях реализации мероприятий по обеспечению необходимой инфраструктурой земельных участков, предоставляемых семьям, имеющим трех и более детей, для индивидуального жилищного строительства)

По данному направлению расходов отражаются расходы бюджета муниципального образования «Костомукшский городской округ» на софинансирование мероприятий в рамках государственной программы Республики Карелия «Обеспечение доступным и комфортным жильем и жилищно-коммунальными услугами» (в целях реализации мероприятий по обеспечению необходимой инфраструктурой земельных участков, предоставляемых семьям, имеющим трех и более детей, для индивидуального жилищного строительства).»

2. Приложение № 1 к Порядку применения целевых статей классификации расходов бюджета муниципального образования «Костомукшский городской округ» изложить в новой редакции в соответствии с приложением №1 к настоящему постановлению.

3. Настоящее постановление вступает в силу со дня подписания и распространяется на правоотношения, возникшие с 18.01.2019 года.

4. Контроль за исполнением настоящего постановления возложить на начальника финансового управления.

И.о. главы Костомукшского городского округа
С.Н. Новгородов

Приложение № 1 к Порядку применения целевых статей классификации расходов бюджета муниципального образования «Костомукшский городской округ»

Перечень кодов целевых статей расходов бюджета муниципального образования «Костомукшский городской округ»

Код	Наименование целевой статьи
01 0 00 00000	Муниципальная программа « Развитие образования на территории муниципального образования «Костомукшский городской округ» на 2015-2021 годы»
01 1 00 00000	Подпрограмма «Развитие дошкольного образования»
01 1 01 00000	Реализация основных общеобразовательных программ дошкольного образования
01 1 01 42190	Обеспечение государственных гарантий реализации прав на получение общедоступного и бесплатного дошкольного образования в муниципальных дошкольных образовательных учреждениях
01 1 01 42030	Осуществление государственных полномочий РК по выплате компенсации платы, взимаемой с родителей за присмотр и уход за детьми в муниципальных дошкольных образовательных учреждениях.
01 1 01 42100	Обеспечение мер социальной поддержки и социального обслуживания обучающимся с ограниченными возможностями здоровья
01 1 02 00000	Основное мероприятие «Присмотр и уход»
01 1 02 21010	Расходы учреждений дошкольного образования
01 1 02 43170	Реализация мероприятий государственной программы Республики Карелия «Эффективное управление региональными и муниципальными финансами в Республике Карелия
01 1 02 S3170	Софинансирование мероприятий государственной программы Республики Карелия «Эффективное управление региональными и муниципальными финансами в Республике Карелия
01 2 00 00000	Подпрограмма «Развитие общего образования детей»
01 2 01 00000	Основное мероприятие «Реализация образовательных программ начального общего, основного общего, среднего общего образования»
01 2 01 21020	Расходы учреждений общего образования

РЕСПУБЛИКА КАРЕЛИЯ

Администрация Костомукшского городского округа

ПОСТАНОВЛЕНИЕ

от 14 декабря 2018 г. № 1254

О подготовке документации по планировке территории

В соответствии со статьями 45, 46 Градостроительного кодекса Российской Федерации, в целях обеспечения устойчивого развития территории Костомукшского городского округа и определения местоположения границ образуемых земельных участков, на основании заявления председателя СНТ «Берёза» Л.П. Брюхановой (вх. № 2118 от 27.11.2018г), администрация Костомукшского городского округа

ПОСТАНОВЛЯЕТ:

1. Принять решение о подготовке документации по планировке территории - проекта межевания части территории садоводческого некоммерческого товарищества «Берёза» (применительно к земельному участку, находящемуся в пользовании Вьюшкова А.А.).

2. Члену СНТ «Берёза» Вьюшкову Андрею Анатольевичу обеспечить подготовку документации по планировке территории, указанной в пункте 1 настоящего постановления, за счёт собственных средств и представить его в Управление градостроительства и землепользования Администрации Костомукшского городского округа.

3. Управлению градостроительства и землепользования Администрации Костомукшского городского округа не позднее трёх дней с момента принятия решения обеспечить размещение настоящего постановления на официальном сайте органов местного самоуправления Костомукшского городского округа Республики Карелия (http://www.kostomuksha-city.ru/) в разделе: «Деятельность», «Градостроительство и землепользование», «Градостроительство», Планировка территории», «Проекты планировок и проекты межевания территории».

4. Управлению делами Администрации Костомукшского городского округа обеспечить опубликование настоящего постановления в газете «Новости Костомукши».

5. Предложения физических и юридических лиц о порядке, сроках подготовки и содержания документации, указанной в пункте 1 настоящего постановления, принимаются в Управлении градостроительства и землепользования администрации Костомукшского городского округа в течение двух недель с даты опубликования настоящего постановления по адресу: Республика Карелия, г. Костомукша, ул. Строителей, д. 5, кабинеты 315, 317, 318, 320.

6. Постановление вступает в силу с момента его официального опубликования.

И.о. главы Костомукшского городского округа С.Н. Новгородов

Разослать: дело - 1 экз., УГиЗ - 2 экз., МБУ «МАиЦБ КГО» (novosti-kosta@mail.ru, Kostamus-city@yandex.ru)
Исп. Т.В. Лукьянова - 8 (8145 50) 5-15-05

ПРОЕКТ МЕЖЕВАНИЯ ЧАСТИ ТЕРРИТОРИИ

Российская Федерация, Республика Карелия,

Костомукшский городской округ,

СНТ «Береза»

МАТЕРИАЛЫ ПО ОБОСНОВАНИЮ ПРОЕКТА

01 2 01 42190	Реализация прав на получение общедоступного и бесплатного начального общего, основного общего, среднего общего образования в муниципальных образовательных учреждениях
01 2 01 42100	Обеспечение мер социальной поддержки и социального обслуживания обучающимся с ограниченными возможностями здоровья
01 2 01 43170	Реализация мероприятий государственной программы Республики Карелия «Эффективное управление региональными и муниципальными финансами в Республике Карелия
01 2 01 S3170	Софинансирование мероприятий государственной программы Республики Карелия «Эффективное управление региональными и муниципальными финансами в Республике Карелия
01 2 01 43200	Мероприятия на реализацию государственной программы Республики Карелия «Развитие образования»
01 2 01 S3200	Софинансирование мероприятия на реализацию государственной программы Республики Карелия «Развитие образования»
01 2 02 00000	Основное мероприятие «Развитие кадрового потенциала системы общего образования»
01 2 02 42040	Осуществление государственных полномочий по выплате компенсации расходов на оплату жилых помещений, отопления и освещения педагогическим работникам муниципальных образовательных учреждений, проживающим и работающим в сельских населенных пунктах
01 2 03 00000	Основное мероприятие «Организация питания обучающихся»
01 2 03 21020	Расходы учреждений общего образования
01 2 03 43210	Мероприятия в рамках государственной программы РК «Совершенствование социальной защиты граждан» (адресная социальная помощь малоимущим семьям)
01 2 03 S3210	Софинансирование мероприятий в рамках государственной программы РК «Совершенствование социальной защиты граждан» (адресная социальная помощь малоимущим семьям)
01 3 00 00000	Подпрограмма «Развитие дополнительного образования»
01 3 01 00000	Основное мероприятие «Реализация дополнительных общеобразовательных общеразвивающих программ»
01 3 01 21030	Расходы учреждений дополнительного образования
01 3 01 43170	Реализация мероприятий государственной программы Республики Карелия «Эффективное управление региональными и муниципальными финансами в Республике Карелия
01 3 01 S3170	Софинансирование мероприятий государственной программы Республики Карелия «Эффективное управление региональными и муниципальными финансами в Республике Карелия
01 3 01 43200	Мероприятия на реализацию государственной программы Республики Карелия «Развитие образования»
01 3 01 S3200	Софинансирование мероприятия на реализацию государственной программы Республики Карелия «Развитие образования»
01 4 00 00000	Подпрограмма «Организация отдыха, оздоровления и занятости детей в каникулярное время»
01 4 01 00000	Основное мероприятие «Оказание поддержки семьям и детям»
01 4 01 43210	Мероприятия в рамках государственной программы РК «Совершенствование социальной защиты граждан» (в целях организации отдыха детей в каникулярное время)
01 4 01 S3210	Софинансирование мероприятий в рамках государственной программы РК «Совершенствование социальной защиты граждан» (в целях организации отдыха детей в каникулярное время)
01 4 01 83010	Организация отдыха детей в каникулярное время
01 5 00 00000	Подпрограмма «Обеспечение реализации муниципальной программы»
01 5 01 00000	Основное мероприятие «Реализация дополнительных профессиональных образовательных программ повышения квалификации»
01 5 01 21030	Расходы учреждений дополнительного образования

01 5 01 43170	Реализация мероприятий государственной программы Республики Карелия «Эффективное управление региональными и муниципальными финансами в Республике Карелия
01 5 01 S3170	Софинансирование мероприятий государственной программы Республики Карелия «Эффективное управление региональными и муниципальными финансами в Республике Карелия
01 6 00 00000	Подпрограмма «Охрана семьи и детства»
01 6 02 00000	Основное мероприятие «Оказание мер социальной поддержки детям-сиротам, детям, оставшимся без попечения родителей, лицам из числа указанной категории детей, а также гражданам, желающим взять детей на воспитание в семью»
01 6 02 R0820	Софинансирование мероприятий по предоставлению жилых помещений детям-сиротам и детям, оставшимся без попечения родителей, лицам из их числа по договорам найма специализированных жилых помещений
01 6 02 K0820	Администрирование мероприятий по предоставлению жилых помещений детям-сиротам и детям, оставшимся без попечения родителей, лицам из их числа по договорам найма специализированных жилых помещений.
01 6 03 00000	Основное мероприятие «Организация деятельности в области опеки и попечительства»
01 6 03 42090	Осуществление государственных полномочий Республики Карелия по организации и осуществлению деятельности органов опеки и попечительства
02 0 00 00000	Муниципальная программа «Развитие культуры на территории муниципального образования «Костомукшский городской округ» до 2021года»«
02 1 00 00000	Подпрограмма «Удовлетворение и формирование культурных потребностей населения КГО. Формирование привлекательного туристического кластера. Этнокультурное развитие»
02 1 01 00000	Основное мероприятие «Показ и создание спектаклей, концертов и развитие музейного дела»
02 1 01 21040	Расходы учреждений культуры и кинематографии
02 1 01 43250	Реализация мероприятий государственной программы Республики Карелия «Развитие культуры» (частичная компенсация дополнительных расходов на повышение оплаты труда работников муниципальных учреждений культуры)
02 1 01 S3250	Софинансирование мероприятий государственной программы Республики Карелия «Развитие культуры» (частичная компенсация дополнительных расходов на повышение оплаты труда работников муниципальных учреждений культуры)
02 2 00 00000	Подпрограмма «Создание условий для развития информационного поля, способствующего повышению качества культурной среды Костомукшского городского округа»
02 2 01 00000	Основное мероприятие «Развитие библиотечного и архивного дела и обеспечения доступа к информации»
02 2 01 21040	Расходы учреждений культуры и кинематографии
02 2 01 43250	Реализация мероприятий государственной программы Республики Карелия «Развитие культуры» (частичная компенсация дополнительных расходов на повышение оплаты труда работников муниципальных учреждений культуры)
02 2 01 S3250	Софинансирование мероприятий государственной программы Республики Карелия «Развитие культуры» (частичная компенсация дополнительных расходов на повышение оплаты труда работников муниципальных учреждений культуры)
02 3 00 00000	Подпрограмма «Организация массового досуга и обеспечение жителей городского округа концертными и досуговыми мероприятиями и «Кинопоказ»
02 3 01 00000	Основное мероприятие «Показ и создание спектаклей, концертов и развитие кинопоказа»
02 3 01 21040	Расходы учреждений культуры и кинематографии
02 3 01 43250	Реализация мероприятий государственной программы Республики Карелия «Развитие культуры» (частичная компенсация дополнительных расходов на повышение оплаты труда работников муниципальных учреждений культуры)
02 3 01 S3250	Софинансирование мероприятий государственной программы Республики Карелия «Развитие культуры» (частичная компенсация дополнительных расходов на повышение оплаты труда работников муниципальных учреждений культуры)
02 4 00 00000	Подпрограмма «Качественное совершенствование дополнительного образования».

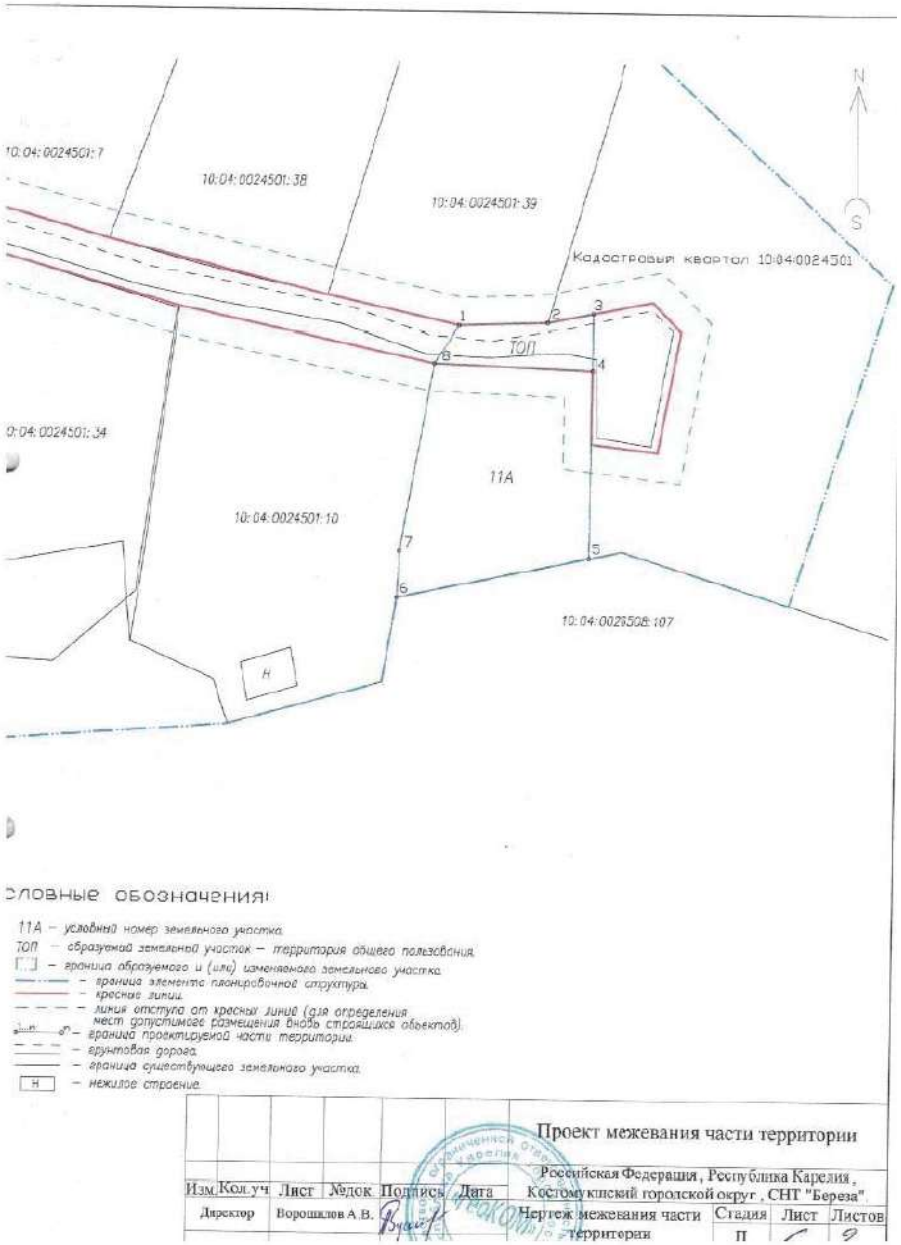

Каталог координат	
Участок 11А	
X	Y
646545.36	1354426.81
646544.71	1354443.79
646524.40	1354443.66
646519.96	1354423.08
646525.02	1354423.28

Каталог координат	
Участок ТОП	
X	Y
646545.36	1354426.81
646549.42	1354429.39
646549.78	1354438.91
646550.77	1354443.79
646544.71	1354443.79

Примечание:

Система координат - МСК 10.

						Проект межевания части территории.			
Изм.	Кол.уч	Лист	№док.	Подпись	Дата	Российская Федерация, Республика Карелия, Костомукшский городской округ СНТ "Береза"			
Директор		Ворошилов А.В.				Чертеж межевания части территории	Стадия П	Лист 5	Листов 9
						Масштаб 1:500	ООО "ГеоКОМ"		

02 4 01 00000	Основное мероприятие «Реализация дополнительных общеобразовательных предпрофессиональных программ»
02 4 01 21030	Расходы учреждений дополнительного образования
02 4 01 43170	Реализация мероприятий государственной программы Республики Карелия «Эффективное управление региональными и муниципальными финансами в Республике Карелия
02 4 01 S3170	Софинансирование мероприятий государственной программы Республики Карелия «Эффективное управление региональными и муниципальными финансами в Республике Карелия
02 4 01 43200	Мероприятия на реализацию государственной программы Республики Карелия «Развитие образования»
02 4 01 S3200	Софинансирование мероприятия на реализацию государственной программы Республики Карелия «Развитие образования»
02 5 00 00000	Муниципальная подпрограмма « Профилактика правонарушений и преступлений, профилактика экстремизма на территории Костомукшского городского округа»
02 5 00 83070	Прочие мероприятия
03 0 00 00000	Муниципальная программа «Социальная поддержка граждан муниципального образования «Костомукшский городской округ» до 2021 года»
03 2 00 00000	Подпрограмма «Социальная защита населения»
03 2 01 00000	Основное мероприятие «Предоставление социальных услуг»
03 2 01 83180	Мероприятия в области социальной политики
03 2 01 83240	Возмещение расходов по гарантированному перечню услуг по погребению
03 2 02 00000	Основное мероприятие «Предоставление мер социальной поддержки отдельным категориям граждан»
03 2 02 64010	Адресная материальная помощь по оплате ЖКУ участникам ВОВ.
03 2 02 64020	Предоставление материальной помощи гражданам попавшим в трудную жизненную ситуацию
03 3 00 00000	Подпрограмма «Костомукша- город здоровья»
03 3 00 83130	Мероприятия в области здравоохранения
03 3 01 00000	Основное мероприятие «Предоставление мер социальной поддержки отдельным категориям граждан»
03 3 01 64040	Компенсация расходов отдельным категориям граждан КГО по проезду на консультацию и лечение в учреждениях здравоохранения РК и обратно по направлению врачей ГБУЗ РК
04 0 00 00000	Муниципальная программа «Развитие физической культуры, спорта, туризма и повышение эффективности реализации молодежной политики на территории муниципального образования «Костомукшский городской округ» до 2021 года»
04 1 00 00000	Подпрограмма «Развитие физической культуры и спорта в Костомукшском городском округе»
04 1 01 00000	Основное мероприятие «Организация и проведение официальных физкультурных (физкультурно-оздоровительных) мероприятий»
04 1 01 83140	Мероприятия в области спорта и физической культуры
04 2 00 00000	Подпрограмма «Повышение эффективности реализации молодежной политики Костомукшского городского округа»
04 2 01 00000	Основное мероприятие «Организация и проведение мероприятий по работе с детьми и молодежью»
04 2 01 83120	Проведение оздоровительных и других мероприятия для детей и молодежи
04 3 00 00000	Подпрограмма «Развитие туризма на территории Костомукшского городского округа»
04 3 00 83190	Мероприятия, направленные на развитие туризма.
05 0 00 00000	Муниципальная программа «Развитие и содержание дорожной сети муниципального образования «Костомукшский городской округ» на 2015-2021 годы»
05 0 00 83040	Строительство, ремонт, содержание автомобильных дорог и инженерных сооружений на них в границах Костомукшского городского округа

05 0 00 43180	Реализация мероприятий государственной программы РК «Развитие транспортной системы» (в целях содержания и ремонта дорог)
05 0 00 S3180	Софинансирование мероприятий в рамках реализации государственной программы РК «Развитие транспортной системы» (в целях содержания и ремонта дорог)
06 0 00 00000	Муниципальная программа «Жилищно-коммунальное хозяйство муниципального образования «Костомукшский городской округ» на 2015-2021 годы».
06 1 00 00000	Подпрограмма «Развитие, содержание и благоустройство территории муниципального образования «Костомукшский городской округ»
06 1 01 00000	Основное мероприятие «Обеспечение проведения противоэпизоотических мероприятий»
06 1 01 42180	Осуществление отдельных государственных полномочий Республики Карелия по организации проведения на территории Республики Карелия мероприятий по отлову и содержанию безнадзорных животных
06 1 02 00000	Основное мероприятие «Благоустройство территории Костомукшского городского округа»
06 1 02 43140	Поддержка местных инициатив граждан, проживающих в муниципальных образованиях в Республике Карелия
06 1 02 S3140	Поддержка местных инициатив граждан, проживающих в муниципальных образованиях в Республике Карелия
06 1 02 83080	Мероприятия, по благоустройству территории муниципального образования
06 1 02 83090	Мероприятия по организации и содержанию мест захоронения
06 1 02 83100	Озеленение территории муниципального образования
06 1 02 83110	Уличное освещение
06 3 00 00000	Подпрограмма «Обеспечение надежности, эффективности и модернизации систем коммунальной инфраструктуры»
06 3 00 83060	Мероприятия в области жилищно-коммунального хозяйства
06 4 00 00000	Подпрограмма «Обеспечение населения муниципального образования качественными жилищно-коммунальными услугами»
06 4 00 83060	Мероприятия в области жилищно-коммунального хозяйства
07 0 00 00000	Муниципальная программа «Управление муниципальным имуществом Костомукшского городского округа на 2017-2021 годы
07 0 01 00000	Основное мероприятие «Содержание МКУ «Комитет по управлению муниципальной собственностью»
07 0 01 21060	Расходы прочих учреждений
07 0 02 00000	Основное мероприятие «Расходы, сопровождающие процесс управления муниципальной собственностью»
07 0 02 83010	Мероприятия, связанные с реализацией полномочий по управлению муниципальной собственностью
08 0 00 00000	Муниципальная программа «Развитие малого и среднего предпринимательства на территории Костомукшского городского округа на 2015-2021 годы»
08 0 00 83200	Мероприятия, направленные на развитие малого и среднего предпринимательства
08 0 00 43240	Реализация дополнительных мероприятий по поддержке малого и среднего предпринимательства
08 0 00 S3240	Софинансирование дополнительных мероприятий по поддержке малого и среднего предпринимательства
09 0 00 00000	Муниципальная программа «Жилище» на территории Костомукшского городского округа на 2017- 2021 годы»
09 1 00 00000	Подпрограмма «Обеспечение жильем молодых семей»
09 1 01 00000	Основное мероприятие «Выдача свидетельств о праве получения социальной выплаты на приобретение жилья или строительство индивидуального жилого дома»
09 1 01 83260	Мероприятия, направленные на обеспечение жильем молодых семей

Таблица 3

Сведения о границе территории, в отношении которой проводятся работы по подготовке проекта межевания части территории

Каталог координат*

№ точки	X	Y
1	646549.42	1354429.39
2	646549.78	1354438.91
3	646550.77	1354443.79
4	646544.71	1354443.79
5	646524.40	1354443.66
6	646519.96	1354423.08
7	646525.02	1354423.28
8	646545.36	1354426.81

* Система координат – МСК 10.

Работы по составлению ПМТ выполнены в полном соответствии с нормативно-правовыми и законодательными документами.

Составил: _____ А.В. Ворошилов

ПОЯСНИТЕЛЬНАЯ ЗАПИСКА
к проекту межевания части территории

Работы по составлению проекта межевания части территории (далее – ПМТ) выполнены на основании постановления Администрации Костомукшского городского округа от 14.12.2018 № 1234 и заявления члена садоводческого некоммерческого товарищества (далее – СНТ) «Береза» Вьюшкова Андрея Анатольевича (далее – Заказчик).

При изучении и анализе представленных заказчиками и собранных в процессе подготовительных работ документов и материалов установлено:

- граница территории, в отношении которой проводятся работы по составлению проекта межевания части территории (далее – территория ПМ), включает в себя земельный участок, расположенный в СНТ «Береза» и земельный участок, отнесенный к территории общего пользования.
- в соответствии с Правилами застройки и землепользования Костомукшского городского округа, территория ПМ, расположена в территориальной зоне *СД* (зона садоводств и дачных участков);
- категория земель: *земли сельскохозяйственного назначения*;
- земельный участок, предоставленный СНТ "Береза", расположен в кадастровом квартале 10:04:0024501;
- на проектируемой территории отсутствуют зоны с особыми условиями использования территорий;
- утвержденный генеральный план или проект организации и застройки территории садоводческого товарищества отсутствуют.

Для составления ПМТ выполнены геодезические работы по земельным участкам СНТ, на основании которых и с учетом сведений государственного реестра недвижимости, подготовлен чертеж межевания части территории.

Определение координат характерных точек границ земельного участка выполнено с точностью обеспечивающей:

- среднюю квадратическую ошибку относительно пунктов ОМС (M_i) - не более 0.2 м;
- ошибку определения площади земельного участка ($P_{доп} = 3{,}5M_i\sqrt{P}$ кв.м) - не более 15 м^2.

Графическая обработка результатов полевых работ, математический расчет площадей произведены в программном комплексе AutoCAD.

Проектом предусмотрено образование одного земельного участка, относящегося к территориям общего пользования (см. таблицу 2), и одного земельного участка, расположенного в кадастровом квартале 10:04:0024501, из земель, государственная собственность на которые не разграничена (см. таблицу 1).

Участок (указанный в таблице 1) имеет непосредственный доступ к землям общего пользования СНТ.

Таблица 1

Участок №	Правообладатель	Вид разрешенного использования	Площадь (кв.м.)	Обременение
1	2	3	4	5
11А	Вьюшков А. А.	Ведение садоводства	432	-

Таблица 2

Земельные участки, отнесенные к территориям общего пользования			
Участок №	Кадастровый номер	Обозначение контура	Площадь (м^2)
ТОП	-	-	75

09 1 02 00000	Основное мероприятие «Перечисление дополнительных социальных выплат молодым семьям при рождении(усыновлении) ребенка для погашения части расходов, связанных с приобретением жилья (строительством)»
09 1 02 83260	Мероприятия, направленные на обеспечение жильем молодых семей
10 0 00 00000	Муниципальная программа «Безопасный город муниципального образования Костомукшский городской округ на 2017 -2021 годы»
10 1 00 00000	Подпрограмма ««Организация работы Единой диспетчерской службы на базе Муниципального казенного учреждения»«
10 1 00 83250	Содержание единой диспетчерской службы
10 2 00 00000	Подпрограмма «Развитие гражданской обороны и защита населения от чрезвычайных ситуаций природного и техногенного характера»
10 2 00 83030	Мероприятия по гражданской обороне и защите населения от чрезвычайных ситуаций
10 3 00 00000	Подпрограмма «Развитие системы оповещения населения при угрозе возникновения чрезвычайных ситуаций на территории городского округа»
10 3 00 83030	Мероприятия по гражданской обороне и защите населения от чрезвычайных ситуаций
11 0 00 00000	Муниципальная программа «Формирование современной городской среды на территории Костомукшского городского округа на 2018 -2022 годы»
11 0 01 00000	Основное мероприятие «Мероприятия по благоустройству дворовых территорий»
11 0 01 83550	Реализация мероприятий по благоустройству городских территорий
11 0 01 55550	Реализация мероприятий по формированию современной городской среды
11 0 02 00000	Основное мероприятие «Мероприятия по благоустройству общественных территорий»
11 0 02 83550	Реализация мероприятий по благоустройству городских территорий
11 0 02 55550	Реализация мероприятий по формированию современной городской среды
11 0 03 00000	Основное мероприятие «Мероприятия по благоустройству парка населенного пункта»
11 0 03 83600	Реализация мероприятий по благоустройству парка населенного пункта
12 0 00 00000	Муниципальная программа «Энергосбережение и повышение энергетической эффективности на территории муниципального образования «Костомукшский городской округ на 2019-2023 г.г.»
12 0 01 00000	Основное мероприятие «Мероприятия в сфере электроснабжения в муниципальных учреждениях»
12 0 01 83060	Мероприятия в области жилищно-коммунального хозяйства
12 0 02 00000	Основное мероприятие «Мероприятия в сфере горячего и холодного водоснабжения»
12 0 02 83060	Мероприятия в области жилищно-коммунального хозяйства
12 0 03 00000	Основное мероприятие «Мероприятия в сфере теплоснабжения в муниципальных учреждениях»
12 0 03 83060	Мероприятия в области жилищно-коммунального хозяйства
	Непрограммные направления деятельности
00 0 00 12010	Расходы на содержание главы Костомукшского городского округа в рамках непрограммных направлений деятельности
00 0 00 12020	Расходы на обеспечение деятельности представительного органа местного самоуправления – Совета Костомукшского городского округа в рамках непрограммных направлений деятельности
00 0 00 12030	Расходы на содержание главы администрации Костомукшского городского округа в рамках непрограммных направлений деятельности
00 0 00 12040	Расходы на обеспечение деятельности администрации Костомукшского городского округа в рамках непрограммных направлений деятельности
00 0 00 12060	Резервные фонды администрации Костомукшского городского округа в рамках непрограммных направлений деятельности
00 0 00 12070	Обслуживание муниципального долга в рамках непрограммных направлений деятельности

00 0 00 12080	Расходы на обеспечение деятельности Контрольно-счетного органа в рамках непрограммных направлений деятельности
00 0 00 21060	Расходы прочих учреждений в рамках непрограммных направлений деятельности
00 0 00 42020	Осуществление государственных полномочий РК по созданию комиссий по делам несовершеннолетних и защите их прав и организации деятельности таких комиссий в рамках непрограммных направлений деятельности
00 0 00 42120	Осуществление государственных полномочий РК по регулированию цен (тарифов) на отдельные виды продукции, товаров и услуг в рамках непрограммных направлений деятельности
00 0 00 42140	Осуществление государственных полномочий Республики Карелия по созданию и обеспечению деятельности административных комиссий и определению перечня должностных лиц, уполномоченных составлять протоколы об административных правонарушениях в рамках непрограммных направлений деятельности
00 0 00 43180	Реализация мероприятий государственной программы РК «Развитие транспортной системы» (в целях реализации мероприятий по повышению безопасности дорожного движения)
00 0 00 43220	Реализация мероприятий в рамках государственной программы Республики Карелия «Обеспечение доступным и комфортным жильем и жилищно-коммунальными услугами» (в целях реализации мероприятий по обеспечению необходимой инфраструктурой земельных участков, предоставляемых семьям, имеющим трех и более детей, для индивидуального жилищного строительства)
00 0 00 S3220	Софинансирование мероприятий в рамках государственной программы Республики Карелия «Обеспечение доступным и комфортным жильем и жилищно-коммунальными услугами» (в целях реализации мероприятий по обеспечению необходимой инфраструктурой земельных участков, предоставляемых семьям, имеющим трех и более детей, для индивидуального жилищного строительства)
00 0 00 75120	Устройство проезда по ул. Солнечная
00 0 00 83060	Мероприятия в области жилищно-коммунального хозяйства в рамках непрограммных направлений деятельности
00 0 00 83070	Прочие мероприятия в рамках непрограммных направлений деятельности
00 0 00 83150	Мероприятия в сфере массовой информации в рамках непрограммных направлений деятельности
00 0 00 83170	Мероприятия в области автомобильного транспорта в рамках непрограммных направлений деятельности
00 0 00 83210	Ремонт муниципального имущества в рамках непрограммных направлений деятельности
00 0 00 83220	Мероприятия по землеустройству и землепользованию в рамках непрограммных направлений деятельности
00 0 00 83230	Мероприятия в области строительства, архитектуры и градостроительства (проектные работы, кроме проектных работ в рамках капитальных вложений) в рамках непрограммных направлений деятельности
00 0 00 83240	Проведение выборов депутатов в Совет Костомукшского городского округа в рамках непрограммных направлений
00 0 00 64050	Доплаты к пенсиям муниципальным служащим

ООО «ГеоКОМ»

ПРОЕКТ МЕЖЕВАНИЯ ЧАСТИ ТЕРРИТОРИИ

Российская Федерация, Республика Карелия,

Костомукшский городской округ,

СНТ «Берёза»

Одобрено:

Протокол: № 5/Н от 01.03.2019г.

Председатель:

(подпись, ФИО, печать)

Директор А. В. Ворошилов

Утвержден постановлением
администрации Костомукшского
городского округа

от _____ № _____

ООО «ГеоКОМ»

ПРОЕКТ МЕЖЕВАНИЯ ЧАСТИ ТЕРРИТОРИИ
Российская Федерация, Республика Карелия,
Костомукшский городской округ,
СНТ «Берёза»

г. Костомукша
2019 г.

РЕСПУБЛИКА КАРЕЛИЯ
Администрация Костомукшского городского округа
ПОСТАНОВЛЕНИЕ
от 28 марта 2019 г. № 333

О внесении изменений в Перечень кодов подвидов доходов по видам доходов бюджета, главными администраторами которых являются органы местного самоуправления муниципального образования «Костомукшский городской округ» и (или) находящиеся в их ведении муниципальные казенные учреждения.

На основании статьи 9 Бюджетного кодекса Российской Федерации, в соответствии с приказом Министерства финансов Российской Федерации от 08 июня 2018г. №132н «О порядке формирования и применения кодов бюджетной классификации Российской Федерации, их структуре и принципах назначения», администрация Костомукшского городского округа

ПОСТАНОВЛЯЕТ:

1. Внести в Перечень кодов подвидов доходов по видам доходов бюджета, главными администраторами которых, являются органы местного самоуправления муниципального образования «Костомукшский городской округ» и находящиеся в их ведении муниципальные казенные учреждения - Приложение №1 к постановлению администрации Костомукшского городского округа от 29 декабря 2018 года №1380 следующие изменения:

1.1 после строки:

044 1 17 05040 04 0000 180	Прочие неналоговые доходы бюджетов городских округов

добавить строку:

044 2 02 30024 04 0000 150	Субвенции бюджетам городских округов на выполнение передаваемых полномочий субъектов Российской Федерации

1.2 после строки:

445 1 17 01040 04 0026 180	Невыясненные поступления, зачисляемые в бюджеты городских округов (в части поступлений МКОУ ДО «Детская музыкальная школа»)

добавить строку:

445 1 17 01040 04 0039 180	Невыясненные поступления, зачисляемые в бюджеты городских округов (в части поступлений МКУ «Закупки»)

1.3. после строки:

445 2 02 25097 04 0000 150	Субсидии бюджетам городских округов на создание в общеобразовательных организациях, расположенных в сельской местности, условий для занятий физической культурой и спортом

добавить строку:

445 2 02 25519 04 0000 150	Субсидия бюджетам городских округов на поддержку отрасли культуры

1.4. после строки:

445 2 02 27112 04 0000 150	Субсидии бюджетам городских округов на софинансирование капитальных вложений в объекты муниципальной собственности

добавить строку:

445 2 02 27419 04 0000 150	Субсидии бюджетам городских округов на софинансирование капитальных вложений в объекты государственной (муниципальной) собственности в рамках реализации мероприятий федеральной целевой программы "Развитие Республики Карелия на период до 2020 года"

2. Контроль за исполнением настоящего постановления возложить на начальника финансового управления администрации Костомукшского городского округа.

И.о.главы Костомукшского городского округа
С.Н. Новгородов

РЕСПУБЛИКА КАРЕЛИЯ
Администрация Костомукшского городского округа
ПОСТАНОВЛЕНИЕ
от 28 марта 2019 г. № 334

О внесении изменений в постановление администрации Костомукшского городского округа от 21 декабря 2017 года № 937 «Об утверждении перечня администраторов доходов бюджета муниципального образования «Костомукшский городской округ», подведомственных главному администратору доходов бюджета муниципального образования «Костомукшский городской округ» - администрации Костомукшского городского округа».

На основании статьи 160.1 Бюджетного кодекса Российской Федерации, п.п. 5 статьи 3 Положения о бюджетном процессе в муниципальном образовании «Костомукшский городской округ», утвержденного решением Совета Костомукшского городского округа от 30 ноября 2017 года № 148-СО/III, администрация Костомукшского городского округа

ПОСТАНОВЛЯЕТ:

1. Внести в постановление администрации Костомукшского городского округа от 21 декабря 2017 года №937 «Об утверждении перечня администраторов доходов бюджета муниципального образования «Костомукшский городской округ», подведомственных главному администратору доходов бюджета муниципального образования «Костомукшский городской округ» - администрации Костомукшского городского округа» следующие изменения:

1.1. Дополнить Приложение №1 - Перечень администраторов доходов бюджета муниципального образования «Костомукшский городской округ», подведомственных главному администратору доходов бюджета муниципального образования «Костомукшский городской округ» - администрации Костомукшского городского округа строкой следующего содержания:

15	Муниципальное казенное учреждение «Муниципальные закупки Костомукшского городского округа»

1.2. Исключить в Приложении №2 - Перечень источников доходов бюджета муниципального образования «Костомукшский городской округ», закрепленных за администраторами доходов бюджета, подведомственных главному администратору доходов бюджета муниципального образования «Костомукшский городской округ» - администрации Костомукшского городского округа следующий код бюджетной классификации доходов, закрепленный за администратором доходов – Администрацией Костомукшского городского округа:

445	1 13 01994 04 0039 130	Прочие доходы от оказания платных услуг (работ) получателями средств бюджетов городских округов (МКУ Закупки)

1.3. Дополнить Приложение №2 - Перечень источников доходов бюджета муниципального образования «Костомукшский городской округ», закрепленных за администраторами доходов бюджета, подведомственных главному администратору доходов бюджета муниципального образования «Костомукшский городской округ» - администрации Костомукшского городского округа строками следующего содержания:

445		Администрация Костомукшского городского округа	Муниципальное казенное учреждение «Муниципальные закупки Костомукшского городского округа»
445	1 13 01994 04 0039 130	Прочие доходы от оказания платных услуг (работ) получателями средств бюджетов городских округов (МКУ «Закупки»)	
445	1 17 01040 04 0039 180	Невыясненные поступления, зачисляемые в бюджеты городских округов (в части поступлений МКУ «Закупки»)	

2. Контроль над исполнением настоящего постановления возложить на начальника финансового управления администрации Костомукшского городского округа.

И.о. главы Костомукшского городского округа
С.Н. Новгородов

РЕСПУБЛИКА КАРЕЛИЯ
Администрация Костомукшского городского округа
ПОСТАНОВЛЕНИЕ
от 05 апреля 2019 г. № 367
г. Костомукша

Об утверждении документации по планировке территории в составе проекта межевания части территории садоводческого некоммерческого товарищества «Берёза»

В соответствии с п/п. 4 п. 3 ст. 8, ст. 43 Градостроительного кодекса Российской Федерации, п/п. 2 п. 3 ст. 11.3 Земельного кодекса Российской Федерации, Постановлением Правительства Российской Федерации от 19 ноября 2014 года № 1221 «Об утверждении Правил присвоения, изменения и аннулирования адресов», Приказом Министерства Финансов Российской Федерации от 05 ноября 2015 года № 171н «Об утверждении перечня элементов планировочной структуры, элементов улично-дорожной сети, элементов объектов адресации, типов зданий (сооружений), помещений, используемых в качестве реквизитов адреса, и правил сокращённого наименования адресообразующих элементов», Правилами землепользования и застройки муниципального образования «Костомукшский городской округ», утвержденными решением Совета Костомукшского городского округа от 28 марта 2013 г. № 198-СО, в целях обеспечения развития территории Костомукшского городского округа, установления границ земельных участков, на основании заявления директора ООО «ГеоКОМ» Ворошилова А.В. (вх. № 1892 от 14.03.2019 г.), администрация Костомукшского городского округа

ПОСТАНОВЛЯЕТ:

1. Утвердить документацию по планировке территории в составе проекта межевания части территории садоводческого некоммерческого товарищества «Берёза» (прилагается) с целью образования земельных участков из земель сельскохозяйственного назначения площадью 432 кв. м (участок № 11А, землепользователь – Вьюшков А.А., вид разрешённого использования – ведение садоводства), площадью 75 кв. м (участок ТОП, вид разрешенного использования – земельный участок, отнесённый к территориям общего пользования), расположенных в Российской Федерации, Республике Карелия, Костомукшский городской округ, территория СНТ «Берёза» (кадастровый квартал 10:04:0024501), территориальная зона садоводств и дачных участков (СД)).

2. Присвоить следующие адреса земельным участкам, образованным в соответствии с проектом межевания территории, указанным в пункте 1 настоящего постановления:

2.1. Российская Федерация, Республика Карелия, Костомукшский городской округ, город Костомукша, садовое товарищество «Берёза», участок 11А.

2.2. Российская Федерация, Республика Карелия, Костомукшский городской округ, город Костомукша, садовое товарищество «Берёза» , участок ТОП.

3. Управлению делами администрации Костомукшского городского округа обеспечить опубликование данного постановления, а также проекта межевания части территории СНТ «Берёза», указанного в пункте 1 настоящего постановления, в источнике официального опубликования муниципальных правовых актов Костомукшского городского округа (официальный сайт Костомукшского городского округа (www.kostomuksha-city.ru) и газета «Новости Костомукши»).

4. Управлению градостроительства и землепользования администрации Костомукшского городского округа обеспечить направление настоящего постановления и проекта межевания территории в филиал ФГБУ «Федеральная кадастровая палата Федеральной службы государственной регистрации, кадастра и картографии» по Республике Карелия.

5. Управлению градостроительства и землепользования Администрации Костомукшского городского округа в порядке межведомственного информационного взаимодействия обеспечить размещение настоящего постановления в Федеральной информационной адресной системе (ФИАС).

6. Настоящее постановление вступает в силу с момента его подписания.

И.о. главы Костомукшского городского округа
С.Н. Новгородов

ходных обязательств на реализацию мероприятий государственной программы Российской Федерации «Доступная среда» и бюджетных ассигнований, предусмотренных в бюджете муниципального образования «Костомукшский городской округ» за счет средств налоговых и неналоговых доходов.

3. Определить администрацию Костомукшского городского округа (управление образования) органом местного самоуправления, организующим и координирующим исполнение указанного в пункте 1 настоящего постановления расходного обязательства.

4. Финансовому управлению администрации Костомукшского городского округа включить данное расходное обязательство муниципального образования «Костомукшский городской округ» в Реестр расходных обязательств муниципального образования «Костомукшский городской округ».

5. Настоящее постановление вступает в силу с даты подписания, распространяет свое действие на правоотношения, возникшие с 01.01.2019 года, и подлежит официальному опубликованию.

6. Контроль за исполнением настоящего постановления возложить на заместителя главы администрации по социальным вопросам О.А. Кережину.

И.о. Главы Костомукшского городского округа
С.Н. Новгородов

РЕСПУБЛИКА КАРЕЛИЯ
Администрация Костомукшского городского округа
ПОСТАНОВЛЕНИЕ
от 05 апреля 2019 г. № 366

Об установлении расходного обязательства муниципального образования «Костомукшский городской округ» на 2019 год на корректировку, разработку проектно-сметной документации по строительству объектов транспортной и инженерной инфраструктуры, обеспечивающей земельные участки, предоставленные для индивидуального жилищного строительства, в том числе многодетным семьям на территории Костомукшского городского округа

В соответствии с Законом Республики Карелия от 21 декабря 2018 года № 2337-ЗРК «О бюджете Республики Карелия на 2019 год и плановый период 2020 и 2021 годов», постановлением Правительства Республики Карелия от 19 декабря 2017 года № 452-П «Об утверждении Условий предоставления и расходования субсидий местным бюджетам из бюджета Республики Карелия, Критериев отбора муниципальных образований для предоставления субсидий местным бюджетам из бюджета Республики Карелия», сводной бюджетной росписи бюджета муниципального образования «Костомукшский городской округ» на 2019 год и плановый период 2020 и 2021 годов, администрация Костомукшского городского округа

ПОСТАНОВЛЯЕТ:

1. Установить расходное обязательство муниципального образования «Костомукшский городской округ» на 2019 год на корректировку, разработку проектно-сметной документации по строительству объектов транспортной и инженерной инфраструктуры, обеспечивающей земельные участки, предоставленные для индивидуального жилищного строительства, в том числе многодетным семьям на территории Костомукшского городского округа.

2. Установить, что исполнение расходного обязательства муниципального образования «Костомукшский городской округ», указанного в пункте 1 настоящего постановления, в 2019 году осуществляется за счет средств субсидии на реализацию мероприятий государственной программы Республики Карелия «Обеспечение доступным и комфортным жильем и жилищно-коммунальными услугами» (в целях реализации мероприятий по обеспечению необходимой инфраструктурой земельных участков, предоставляемых семьям, имеющих трех и более детей, для индивидуального жилищного строительства) и бюджетных ассигнований, предусмотренных в бюджете муниципального образования «Костомукшский городской округ» за счет средств налоговых и неналоговых доходов.

3. Определить администрацию Костомукшского городского округа (управление городского коммунального хозяйства и строительства) органом местного самоуправления, организующим и координирующим исполнение указанного в пункте 1 настоящего постановления расходного обязательства.

4. Финансовому управлению администрации Костомукшского городского округа включить данное расходное обязательство муниципального образования «Костомукшский городской округ» в Реестр расходных обязательств муниципального образования «Костомукшский городской округ».

5. Настоящее постановление вступает в силу с даты подписания, распространяет свое действие на правоотношения, возникшие с 01.01.2019 года, и подлежит официальному опубликованию.

6. Контроль за исполнением настоящего постановления возложить на первого заместителя главы администрации Костомукшского городского округа.

И.о. главы Костомукшского городского округа
С.Н. Новгородов

РЕСПУБЛИКА КАРЕЛИЯ
Администрация Костомукшского городского округа
ПОСТАНОВЛЕНИЕ
от 05 апреля 2019 г. № 357

О подготовке проекта о внесении изменений в Правила землепользования и застройки Костомукшского городского округа

В соответствии со статьями 31, 33 Градостроительного кодекса Российской Федерации от 29 декабря 2004 года № 190-ФЗ, пунктом 26 части 1 статьи 16 Федерального закона от 06 октября 2003 года № 131-ФЗ «Об общих принципах организации местного самоуправления в Российской Федерации», с учетом протоколов заседания комиссии по подготовке проекта правил землепользования и застройки Костомукшского городского округа от 06 марта 2019 года № 2, от 29 марта 2019 года № 3, в целях создания условий для устойчивого развития территории Костомукшского городского округа, прав и законных интересов физических и юридических лиц, в том числе правообладателей земельных участков и объектов капитального строительства, администрация Костомукшского городского округа

ПОСТАНОВЛЯЕТ:

1. Согласовать следующие предложения о внесении изменений в Правила землепользования и застройки Костомукшского городского округа:

1.1. В статье 25 на Карте градостроительного зонирования Костомукшского городского округа изменить часть территориальной зоны неиспользуемых природных территорий (НТ) на промышленно-коммунальную зону второго типа (П-2) для земельного участка с кадастровым номером 10:04:0026509:191, расположенного в Республике Карелия, Костомукшский городской округ, кадастровый квартал 10:04:0026509.

1.2. В статье 25 на Карте градостроительного зонирования в части территории населенного пункта г. Костомукша изменить часть территориальной зоны неиспользуемых природных территорий (НТ) на промышленно-коммунальную зону первого типа (П-1) для земельных участков с кадастровыми номерами 10:04:0010210:184, 10:04:0010210:183, расположенных в Республике Карелия, Костомукшский городской округ, город Костомукша, Ледмозерское шоссе.

1.3. В статье 25 на Карте градостроительного зонирования в части территории населенных пунктов д. Ладвозеро, д. Суднозеро, д. Толлорека, д. Поньгагуба, д. Вокнаволок изменить часть территориальной зоны лесопарков, лесов и активного отдыха (Р-2) на территориальную зону застройки индивидуальными и блокированными жилыми домами (Ж-4) для земельного участка с кадастровым номером 10:04:0020108:247, расположенного в Республике Карелия, Костомукшский городской округ, деревня Вокнаволок, ул. Перттунена, д. 16.

1.4. В статье 25 на Карте градостроительного зонирования в части территории населенного пункта г. Костомукша изменить часть территориальной зоны неиспользуемых природных территорий (НТ) на промышленно-коммунальную зону первого типа (П-1) для земельного участка с кадастровым номером 10:04:0010301:62, расположенного в Республике Карелия, Костомукшский городской округ, город Костомукша, шоссе Горняков.

1.5. В статье 25 на Карте градостроительного зонирования в части территории населенного пункта г. Костомукша изменить часть территориальной зоны объектов транспортной инфраструктуры (Т-2) на территориальную зону застройки индивидуальными и блокированными жилыми домами (Ж-4) для земельного участка с кадастровым номером 10:04:0010228:9, расположенного в Республике Карелия, Костомукшский городской округ, город Костомукша, ул. Интернациональная.

1.6. В статье 25 на Карте градостроительного зонирования в части территории населенного пункта г. Костомукша изменить часть территориальной зоны общественно-деловой застройки (ОД) на территориальную зону лесопарков, лесов и активного отдыха (Р-2) для земельного участка с кадастровым номером 10:04:0010217:268, расположенного в Республике Карелия, Костомукшский городской округ, город Костомукша, ул. Надежды.

1.7. Статью 36.6 Градостроительный регламент зоны общественно-деловой застройки (ОД) дополнить условно разрешенным видом использования земельных участков и объектов капитального строительства «Выставочно-ярмарочная деятельность» согласно приложения № 1.

1.8. Статью 36.1. Градостроительный регламент зоны застройки многоэтажными жилыми домами (Ж-1) дополнить условно разрешенным видом использования земельных участков и объектов капитального строительства «Малоэтажная многоквартирная жилая застройка» согласно приложения № 2.

1.9. В статье 36.13. Градостроительный регламент зоны сельскохозяйственного производства (СХ), статье 36.18. Градостроительный регламент зоны неиспользуемых природных территорий (НТ) основной вид разрешенного использования земельного участка и объектов капитального строительства «ведение дачного хозяйства» исключить.

1.10. В статье 36.14. Градостроительный регламент зоны садоводств и дачных участков (СД) основные виды разрешенного использования земельного участка и объектов капитального строительства «дачные дома (сезонного проживания)», «ведение дачного хозяйства» исключить.

1.11. Статью 36.13. Градостроительный регламент зоны сельскохозяйственного производства (СХ) дополнить основным видом разрешенного использования земельного участка и объектов капитального строительства «ведение садоводства» согласно приложения № 3.

1.12. В статье 36.14 Градостроительный регламент зоны садоводств и дачных участков (СД) применительно к виду разрешенного использования земельного участка и объектов капитального строительства «ведение садоводства» предельные параметры разрешенного строительства, реконструкции объектов капитального строительства изложить в редакции согласно приложения № 4.

1.13. В статье 36.18 Градостроительный регламент зоны неиспользуемых природных территорий (НТ) применительно к виду разрешенного использования земельного участка и объектов капитального строительства «ведение садоводства» предельные параметры разрешенного строительства, реконструкции объектов капитального строительства изложить в редакции согласно приложения № 5.

2. Комиссии по подготовке проекта правил землепользования и застройки Костомукшского городского округа обеспечить подготовку проекта о внесении изменений в Правила землепользования и застройки Костомукшского городского округа.

3. Утвердить текст сообщения о принятии решения о подготовке проекта о внесении изменений в Правила землепользования и застройки Костомукшского городского округа (приложение № 6 к настоящему постановлению).

4. Управлению делами администрации Костомукшского городского округа не позднее 12 апреля 2019 года обеспечить опубликование настоящего постановления в газете «Новости Костомукши» и (или) Сборнике муниципальных правовых актов Костомукшского городского округа.

5. Управлению градостроительства и землепользования администрации Костомукшского городского округа обеспечить размещение настоящего постановления, сообщения о принятии решения о подготовке проекта о внесении изменений в Правила землепользования и застройки Костомукшского городского округа (приложение № 6 к настоящему постановлению) на официальном сайте органов местного самоуправления Костомукшского городского округа Республики Карелия (www.kostomuksha-city.ru) в разделе: «Деятельность», «Градостроительство и землепользование», «Градостроительство», «Градостроительное зонирование».

6. Настоящее постановление вступает в силу со дня его подписания.

И.о. Главы Костомукшского городского округа
С.Н. Новгородов

Приложение № 1 к постановлению администрации Костомукшского городского округа от __ _____ 2019 г. № __

Статья 36.6 Градостроительный регламент зоны общественно-деловой застройки (ОД)

2. УСЛОВНО РАЗРЕШЕННЫЕ ВИДЫ ИСПОЛЬЗОВАНИЯ:

ВИДЫ РАЗРЕШЕННОГО ИСПОЛЬЗОВАНИЯ ЗЕМЕЛЬНЫХ УЧАСТКОВ И ОКС	ПРЕДЕЛЬНЫЕ РАЗМЕРЫ ЗЕМЕЛЬНЫХ УЧАСТКОВ И ПРЕДЕЛЬНЫЕ ПАРАМЕТРЫ РАЗРЕШЕННОГО СТРОИТЕЛЬСТВА, РЕКОНСТРУКЦИИ ОКС	ОГРАНИЧЕНИЯ ИСПОЛЬЗОВАНИЯ ЗЕМЕЛЬНЫХ УЧАСТКОВ И ОКС
Выставочно-ярмарочная деятельность	Предельный минимальный размер земельного участка: 1500 кв.м. Минимальные отступы от границ земельного участка в целях определения места допустимого размещения объекта – 3 м. Максимальный процент застройки в границах земельного участка – 40 %. Предельное количество этажей объекта – 2.	В случае если земельный участок или объект капитального строительства расположен в границах зоны с особыми условиями использования территорий, ограничения использования земельных участков и объектов капитального строительства устанавливаются в соответствии с законодательством Российской Федерации.

РЕСПУБЛИКА КАРЕЛИЯ
Администрация Костомукшского городского округа
ПОСТАНОВЛЕНИЕ
от 05 апреля 2019 г. № 364

Об установление расходного обязательства муниципального образования «Костомукшский городской округ» на оборудование нерегулируемых пешеходных переходов современными техническими средствами организации дорожного движения

В соответствии с Законом Республики Карелия от 21 декабря 2018 года № 2337-ЗРК «О бюджете Республики Карелия на 2019 год и плановый период 2020 и 2021 годов», постановлением Правительства Республики Карелия от 19 декабря 2017 года № 452-П «Об утверждении Условий предоставления и расходования субсидий местным бюджетам из бюджета Республики Карелия, Критериев отбора муниципальных образований для предоставления субсидий местным бюджетам из бюджета Республики Карелия», распоряжением администрации Костомукшского городского округа от 28 февраля 2019 года № 9-ФО «О внесении изменений в сводную бюджетную роспись бюджета муниципального образования «Костомукшский городской округ» на 2019 год и плановый период 2020 и 2021 годов», сводной бюджетной росписи бюджета муниципального образования «Костомукшский городской округ» на 2019 год и плановый период 2020 и 2021 годов», администрация Костомукшского городского округа

ПОСТАНОВЛЯЕТ:

1. Установить расходное обязательство муниципального образования «Костомукшский городской округ» на 2019 год на оборудование нерегулируемых пешеходных переходов современными техническими средствами организации дорожного движения.

2. Установить, что исполнение расходного обязательства муниципального образования «Костомукшский городской округ», указанных в пункте 1 настоящего постановления, осуществляется за счет средств субсидии из бюджета Республики Карелия на реализацию мероприятий государственной программы «Развитие транспортной системы» (на реализацию мероприятий по повышению безопасности дорожного движения).

3. Определить администрацию Костомукшского городского округа (Управление городского коммунального хозяйства и строительства администрации Костомукшского городского округа) органом местного самоуправления, организующим и координирующим исполнение указанного в пункте 1 настоящего постановления расходного обязательства.

4. Финансовому управлению администрации Костомукшского городского округа включить данное расходное обязательство муниципального образования «Костомукшский городской округ» в Реестр расходных обязательств муниципального образования «Костомукшский городской округ».

5. Настоящее постановление вступает в силу с даты подписания, распространяет свое действие на правоотношения, возникшие с 01.01.2019 года, и подлежит официальному опубликованию.

6. Контроль за исполнением настоящего постановления оставляю за собой.

И.о. главы Костомукшского городского округа
С.Н. Новгородов

РЕСПУБЛИКА КАРЕЛИЯ
Администрация Костомукшского городского округа
ПОСТАНОВЛЕНИЕ
от 05 апреля 2019 г. № 365

Об установлении расходного обязательства муниципального образования «Костомукшский городской округ» на 2019 год на создание в дошкольном образовательном учреждении условий для получения детьми - инвалидами качественного образования

В соответствии с Законом Республики Карелия от 21 декабря 2018 года № 2337-ЗРК «О бюджете Республики Карелия на 2019 год и плановый период 2020 и 2021 годов», постановлением Правительства Республики Карелия от 19 декабря 2017 года № 452-П «Об утверждении Условий предоставления и расходования субсидий местным бюджетам из бюджета Республики Карелия, Критериев отбора муниципальных образований для предоставления субсидий местным бюджетам из бюджета Республики Карелия», сводной бюджетной росписи бюджета муниципального образования «Костомукшский городской округ» на 2019 год и плановый период 2020 и 2021 годов, администрация Костомукшского городского округа

ПОСТАНОВЛЯЕТ:

1. Установить расходное обязательство муниципального образования «Костомукшский городской округ» на 2019 год на создание в дошкольном образовательном учреждении условий для получения детьми - инвалидами качественного образования.

2. Установить, что исполнение расходного обязательства муниципального образования «Костомукшский городской округ», указанных в пункте 1 настоящего постановления, в 2019 году осуществляется за счет средств субсидии из бюджета Республики Карелия на софинансирование рас-

номером 10:04:0010228:36.

2. Собственникам помещений многоквартирных жилых домов № 22, 28, 30, 36 по улице Калевала города Костомукша обеспечить подготовку документации по планировке территории, указанной в пункте 1 настоящего постановления, за счет собственных средств и представить ее в Управление градостроительства и землепользования Администрации Костомукшского городского округа.

3. Управлению градостроительства и землепользования Администрации Костомукшского городского округа не позднее трёх дней с момента принятия решения обеспечить размещение настоящего постановления на официальном сайте органов местного самоуправления Костомукшского городского округа Республики Карелия (http://www.kostomuksha-city.ru/) в разделе: «Деятельность», «Градостроительство и землепользование», «Градостроительство», «Планировка территории», «Проекты планировок и проекты межевания территории».

4. Управлению делами Администрации Костомукшского городского округа обеспечить опубликование настоящего постановления в газете «Новости Костомукши».

5. Предложения физических и юридических лиц о порядке, сроках подготовки и содержании документации, указанной в пункте 1 настоящего постановления, принимаются в Управлении градостроительства и землепользования Администрации Костомукшского городского округа в течение двух недель с даты официального опубликования настоящего постановления по адресу: Республика Карелия, г. Костомукша, ул. Строителей, д. 5, кабинеты 320, 317, 318.

6. Постановление вступает в силу с момента его официального опубликования.

И.о. главы Костомукшского городского округа
С.Н. Новгородов

РЕСПУБЛИКА КАРЕЛИЯ
Администрация Костомукшского городского округа
ПОСТАНОВЛЕНИЕ
от __ _____ 2019 г. № __

Об установлении расходного обязательства муниципального образования «Костомукшский городской округ» на 2019 год на комплектование книжных фондов

В соответствии с Законом Республики Карелия от 21 декабря 2018 года № 2337-ЗРК «О бюджете Республики Карелия на 2019 год и плановый период 2020 и 2021 годов», постановлением Правительства Республики Карелия от 19 декабря 2017 года № 452-П «Об утверждении Условий предоставления и расходования субсидий местным бюджетам из бюджета Республики Карелия, Критериев отбора муниципальных образований для предоставления субсидий местным бюджетам из бюджета Республики Карелия», сводной бюджетной росписи бюджета муниципального образования «Костомукшский городской округ» на 2019 год и плановый период 2020 и 2021 годов, администрация Костомукшского городского округа

ПОСТАНОВЛЯЕТ:

1. Установить расходное обязательство муниципального образования «Костомукшский городской округ» на 2019 год на комплектование книжных фондов.

2. Установить, что исполнение расходного обязательства муниципального образования «Костомукшский городской округ», указанных в пункте 1 настоящего постановления, в 2019 году осуществляется за счет средств субсидии из бюджета Республики Карелия на поддержку отрасли культуры и бюджетных ассигнований, предусмотренных в бюджете муниципального образования «Костомукшский городской округ» за счет средств налоговых и неналоговых доходов.

3. Определить администрацию Костомукшского городского округа (главного специалиста по вопросам культуры) органом местного самоуправления, организующим и координирующим исполнение указанного в пункте 1 настоящего постановления расходного обязательства.

4. Финансовому управлению администрации Костомукшского городского округа включить данное расходное обязательство муниципального образования «Костомукшский городской округ» в Реестр расходных обязательств муниципального образования «Костомукшский городской округ».

5. Настоящее постановление вступает в силу с даты подписания, распространяет свое действие на правоотношения, возникшие с 01.01.2019 года, и подлежит официальному опубликованию.

6. Контроль за исполнением настоящего постановления возложить на заместителя главы администрации по социальным вопросам О.А. Кережину.

И.о. Главы Костомукшского городского округа
С.Н. Новгородов

Приложение № 2 к постановлению администрации Костомукшского городского округа
от __ _____ 2019 г. № __

Статья 36.1. Градостроительный регламент зоны застройки многоэтажными жилыми домами (Ж-1)

2. УСЛОВНО РАЗРЕШЕННЫЕ ВИДЫ ИСПОЛЬЗОВАНИЯ:

ВИДЫ РАЗРЕШЕННОГО ИСПОЛЬЗОВАНИЯ ЗЕМЕЛЬНЫХ УЧАСТКОВ И ОКС	ПРЕДЕЛЬНЫЕ РАЗМЕРЫ ЗЕМЕЛЬНЫХ УЧАСТКОВ И ПРЕДЕЛЬНЫЕ ПАРАМЕТРЫ РАЗРЕШЕННОГО СТРОИТЕЛЬСТВА, РЕКОНСТРУКЦИИ ОКС	ОГРАНИЧЕНИЯ ИСПОЛЬЗОВАНИЯ ЗЕМЕЛЬНЫХ УЧАСТКОВ И ОКС
Малоэтажная многоквартирная жилая застройка	Предельный минимальный размер земельного участка – 1000 кв. м. Минимальные отступы от границ земельного участка в целях определения места допустимого размещения объекта – 3 м. Предельное количество этажей – 4. Максимальный процент застройки в границах земельного участка – 40 %. Минимальный процент озеленения – 25 %.	В случае если земельный участок или объект капитального строительства расположен в границах зоны с особыми условиями использования территорий, ограничения использования земельных участков и объектов капитального строительства устанавливаются в соответствии с законодательством Российской Федерации.

Приложение № 3 к постановлению администрации Костомукшского городского округа
от __ _____ 2019 г. № __

Статья 36.13. Градостроительный регламент зоны сельскохозяйственного производства (СХ)

1. ОСНОВНЫЕ ВИДЫ РАЗРЕШЁННОГО ИСПОЛЬЗОВАНИЯ:

ВИДЫ РАЗРЕШЕННОГО ИСПОЛЬЗОВАНИЯ ЗЕМЕЛЬНЫХ УЧАСТКОВ И ОКС	ПРЕДЕЛЬНЫЕ РАЗМЕРЫ ЗЕМЕЛЬНЫХ УЧАСТКОВ И ПРЕДЕЛЬНЫЕ ПАРАМЕТРЫ РАЗРЕШЕННОГО СТРОИТЕЛЬСТВА, РЕКОНСТРУКЦИИ ОКС	ОГРАНИЧЕНИЯ ИСПОЛЬЗОВАНИЯ ЗЕМЕЛЬНЫХ УЧАСТКОВ И ОКС
Ведение садоводства	Предельные минимальные и максимальные размеры земельного участка: 400 - 1500 кв.м. Минимальные отступы от границ земельного участка в целях определения места допустимого размещения объекта – 3 м. Максимальный процент застройки в границах земельного участка – 30 %. Предельное количество этажей жилого дома – 3. Предельное количество этажей садового дома – 2. Не допускается размещение объектов хозяйственного назначения со стороны улицы.	В случае если земельный участок или объект капитального строительства расположен в границах зоны с особыми условиями использования территорий, ограничения использования земельных участков и объектов капитального строительства устанавливаются в соответствии с законодательством Российской Федерации.

Приложение № 4 к постановлению администрации Костомукшского городского округа от __ _____ 2019 г. № __

Статья 36.14. Градостроительный регламент зоны садоводств и дачных участков (СД)

1. ОСНОВНЫЕ ВИДЫ РАЗРЕШЁННОГО ИСПОЛЬЗОВАНИЯ:

ВИДЫ РАЗРЕШЕННОГО ИСПОЛЬЗОВАНИЯ ЗЕМЕЛЬНЫХ УЧАСТКОВ И ОКС	ПРЕДЕЛЬНЫЕ РАЗМЕРЫ ЗЕМЕЛЬНЫХ УЧАСТКОВ И ПРЕДЕЛЬНЫЕ ПАРАМЕТРЫ РАЗРЕШЕННОГО СТРОИТЕЛЬСТВА, РЕКОНСТРУКЦИИ ОКС	ОГРАНИЧЕНИЯ ИСПОЛЬЗОВАНИЯ ЗЕМЕЛЬНЫХ УЧАСТКОВ И ОКС
Ведение садоводства	Предельные минимальные и максимальные размеры земельного участка: 400 - 1500 кв.м. Минимальные отступы от границ земельного участка в целях определения места допустимого размещения объекта – 3 м. Максимальный процент застройки в границах земельного участка – 30 %. Предельное количество этажей жилого дома – 3. Предельное количество этажей садового дома – 2. Не допускается размещение объектов хозяйственного назначения со стороны улицы.	В случае если земельный участок или объект капитального строительства расположен в границах зоны с особыми условиями использования территорий, ограничения использования земельных участков и объектов капитального строительства устанавливаются в соответствии с законодательством Российской Федерации.

Приложение № 5 к постановлению администрации Костомукшского городского округа от __ _____ 2019 г. № __

Статья 36.18. Градостроительный регламент зоны неиспользуемых природных территорий (НТ)

1. ОСНОВНЫЕ ВИДЫ РАЗРЕШЁННОГО ИСПОЛЬЗОВАНИЯ:

ВИДЫ РАЗРЕШЕННОГО ИСПОЛЬЗОВАНИЯ ЗЕМЕЛЬНЫХ УЧАСТКОВ И ОКС	ПРЕДЕЛЬНЫЕ РАЗМЕРЫ ЗЕМЕЛЬНЫХ УЧАСТКОВ И ПРЕДЕЛЬНЫЕ ПАРАМЕТРЫ РАЗРЕШЕННОГО СТРОИТЕЛЬСТВА, РЕКОНСТРУКЦИИ ОКС	ОГРАНИЧЕНИЯ ИСПОЛЬЗОВАНИЯ ЗЕМЕЛЬНЫХ УЧАСТКОВ И ОКС
Ведение садоводства	Размещение земельных участков допускается только за границами города Костомукша. Предельные минимальные и максимальные размеры земельного участка: 400 - 1500 кв.м. Минимальные отступы от границ земельного участка в целях определения места допустимого размещения объекта – 3 м. Максимальный процент застройки в границах земельного участка – 30 %. Предельное количество этажей жилого дома – 3. Предельное количество этажей садового дома – 2. Не допускается размещение объектов хозяйственного назначения со стороны улицы.	В случае если земельный участок или объект капитального строительства расположен в границах зоны с особыми условиями использования территорий, ограничения использования земельных участков и объектов капитального строительства устанавливаются в соответствии с законодательством Российской Федерации.

Приложение № 6 к постановлению администрации Костомукшского городского округа от __ _____ 2019 г. № __

СООБЩЕНИЕ О ПРИНЯТИИ РЕШЕНИЯ О ПОДГОТОВКЕ ПРОЕКТА О ВНЕСЕНИИ ИЗМЕНЕНИЙ В ПРАВИЛА ЗЕМЛЕПОЛЬЗОВАНИЯ И ЗАСТРОЙКИ КОСТОМУКШСКОГО ГОРОДСКОГО ОКРУГА

Настоящим администрация Костомукшского городского округа сообщает, что в соответствии с частью 5 статьи 33 Градостроительного кодекса Российской Федерации по результатам рассмотрения комиссией по подготовке проекта правил землепользования и застройки Костомукшского городского округа предложений о внесении изменений в Правила землепользования и застройки Костомукшского городского округа, утвержденные решением Совета Костомукшского городского округа от 28 марта 2013 года № 198-СО «Об утверждении правил землепользования и застройки Костомукшского городского округа» (в ред. от 31.01.2019), принято решение о подготовке проекта о внесении изменений в Правила землеполь-

Приложение № 2 к Административному регламенту

Блок-схема последовательности действий по предоставлению муниципальной услуги

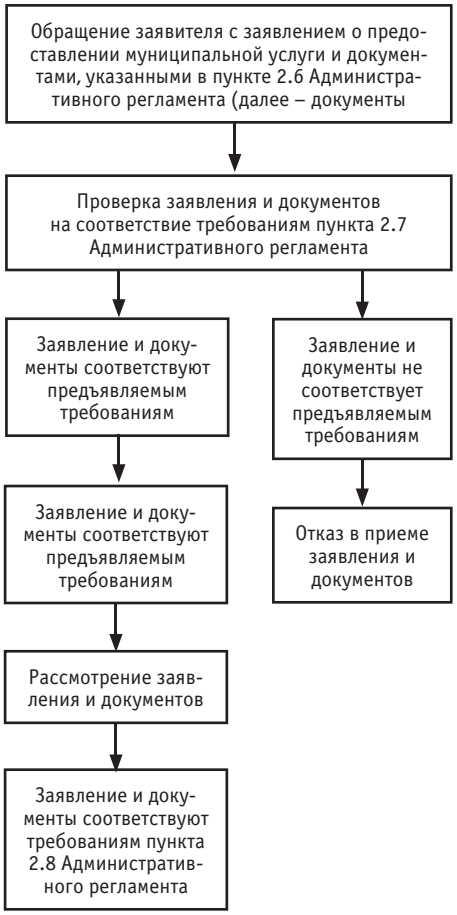

Приложение № 3 к Административному регламенту

РАЗРЕШЕНИЕ

на использование воздушного пространства над территорией Костомукшского городского округа при осуществлении авиационных работ, парашютных прыжков, демонстрационных полетов воздушных судов, полетов беспилотных летательных аппаратов, полетов сверхлегкой авиации, подъемов привязных аэростатов, а также посадку (взлет) на расположенные в границах Костомукшского городского округа площадки, сведения о которых не опубликованы в документах аэронавигационной информации

_ _____ 20__ г. № __

Разрешение выдано:

_____

(Ф.И.О. лица, наименование организации)

на использование воздушного пространства над территорией Костомукшского городского округа при _____

(указывается вид деятельности)

Сроки использования воздушного пространства: _____

Адрес проведения мероприятия: _____

Глава Костомукшского городского округа

_____ _____

(подпись) (расшифровка)

РЕСПУБЛИКА КАРЕЛИЯ

Администрация Костомукшского городского округа

ПОСТАНОВЛЕНИЕ

от 05 апреля 2019 г. № 362

г. Костомукша

О подготовке документации по планировке территории

В соответствии со статьями 41, 42, 45, 46 Градостроительного кодекса Российской Федерации, в целях обеспечения устойчивого развития территории Костомукшского городского округа, на основании заявления представителей собственников квартир многоквартирных жилых домов № 22, 28, 30, 36 по ул. Калевала г. Костомукша Волковой Л.С., Смирнова С.Н., Иванова А.М. (вх. № 538 от 25 марта 2019 года), Администрация Костомукшского городского округа

ПОСТАНОВЛЯЕТ:

1. Принять решение о подготовке документации по планировке территории - проекта внесения изменений в проект планировки и проект межевания земельных участков (шифр проекта 820-ГП) с целью раздела земельного участка с кадастровым

Приложение № 1 к Административному регламенту

Главе Костомукшского городского округа
от _____
(фамилия, имя, отчество физического лица, наименование юридического лица)
_____
_____
(сведения о месте жительства гражданина или месте нахождения юридического лица)
_____
(контактный телефон)

Заявление
о выдаче разрешения на авиационные работы, парашютные прыжки, подъем привязных аэростатов, выполнение демонстрационных полетов воздушных судов, полетов беспилотных летательных аппаратов, и полетов сверхлегкой авиации, а также на посадку (взлет) на расположенные в границах населенных пунктов площадки, сведения о которых не опубликованы в документах аэронавигационной информации над территорией Костомукшского городского округа

Прошу выдать разрешение на использование воздушного пространства над территорией Костомукшского городского округа для
_____
_____
(вид деятельности по использованию воздушного пространства)

на воздушном судне:

тип _____

государственный (регистрационный) опознавательный знак _____

заводской номер (при наличии) _____

Срок использования воздушного пространства над территорией Костомукшского городского округа:

начало _____, окончание _____.

Место использования воздушного пространства над территорией Костомукшского городского округа (посадочные площадки, планируемые к использованию):
_____

Время использования воздушного пространства над территорией Костомукшского городского округа: _____
(ночное/дневное)

Прилагаю документы, необходимые для предоставления муниципальной услуги:
_____

В целях оказания муниципальной услуги даю согласие на обработку и проверку указанных мною в заявлении персональных данных.

Результат предоставления муниципальной услуги прошу вручить лично в форме документа на бумажном носителе, направить по электронной почте в форме электронного документа, уведомить по телефону (нужное подчеркнуть).

Решение об отказе в приеме запроса и документов, необходимых для получения муниципальной услуги, прошу вручить лично в форме документа на бумажном носителе, направить по электронной почте в форме электронного документа, уведомить по телефону (нужное подчеркнуть).

Решение об отказе в предоставлении муниципальной услуги прошу вручить лично в форме документа на бумажном носителе, направить по электронной почте в форме электронного документа, уведомить по телефону (нужное подчеркнуть).

_____
(число, месяц, год)
_____
(подпись)
_____
(расшифровка)

Служебные отметки
Запрос поступил: Дата: вх. №: Ф.И.О. и подпись лица, принявшего запрос
Выдано разрешение на использование воздушного пространства над территорией Костомукшского городского округа при осуществлении авиационных работ, парашютных прыжков, демонстрационных полетов воздушных судов, полетов беспилотных летательных аппаратов, полетов сверхлегкой авиации, подъемов привязных аэростатов, а также посадку (взлет) на расположенные в границах Костомукшского городского округа площадки, сведения о которых не опубликованы в документах аэронавигационной информации : Дата:

зования и застройки Костомукшского городского округа.

Решение о подготовке проекта о внесении изменений в Правила землепользования и застройки Костомукшского городского округа принято по результатам рассмотрения комиссией по подготовке проекта правил землепользования и застройки Костомукшского городского округа заявлений физических и юридических лиц на заседаниях от 06 марта 2019 года, от 29 марта 2019 года, направленных в инициативном порядке, а также предложений администрации Костомукшского городского округа.

Состав и порядок деятельности комиссии по подготовке проекта правил землепользования и застройки Костомукшского городского округа утвержден постановлением администрации Костомукшского городского округа от 30 мая 2012 года № 634 «О подготовке правил землепользования и застройки Костомукшского городского округа» (в редакции постановления администрации Костомукшского городского округа от 11 октября 2018 года № 924 «О внесении изменений в постановление администрации Костомукшского городского округа от 30 мая 2012 года № 634 «О подготовке правил землепользования и застройки Костомукшского городского округа»).

Постановление администрации Костомукшского городского округа от 30 мая 2012 года № 634 «О подготовке правил землепользования и застройки Костомукшского городского округа», постановление администрации Костомукшского городского округа от 11 октября 2018 года № 924 «О внесении изменений в постановление администрации Костомукшского городского округа от 30 мая 2012 года № 634 «О подготовке правил землепользования и застройки Костомукшского городского округа» размещены на официальном сайте органов местного самоуправления Костомукшского городского округа Республики Карелия (www.kostomuksha-city.ru) в разделе: «Деятельность», «Градостроительство и землепользование», «Градостроительство», «Градостроительное зонирование», «Комиссия по подготовке проекта правил землепользования и застройки Костомукшского городского округа».

Проект о внесении изменений в Правила землепользования и застройки Костомукшского городского округа подготавливается применительно к территории Костомукшского городского округа.

Предложения заинтересованных лиц по подготовке проекта о внесении изменений в Правила землепользования и застройки Костомукшского городского округа принимаются комиссией по подготовке проекта правил землепользования и застройки Костомукшского городского округа в письменной форме в администрации Костомукшского городского округа в срок до 17 часов 00 минут 30 апреля 2019 года по адресу: Республика Карелия, г. Костомукша, ул. Строителей, д. 5 (кабинеты 317, 320).

РЕСПУБЛИКА КАРЕЛИЯ
Администрация Костомукшского городского округа
ПОСТАНОВЛЕНИЕ
от 05 апреля 2019 г. № 359
г. Костомукша

О внесении изменений в постановление Администрации Костомукшского городского округа от 04 марта 2015 года № 207 «Об утверждении перечня должностей муниципальной службы в Администрации Костомукшского городского округа, при назначении на которые граждане и при замещении которых муниципальные служащие обязаны представлять сведения о своих доходах, об имуществе и обязательствах имущественного характера, а также сведения о доходах, об имуществе и обязательствах имущественного характера своих супруги (супруга) и несовершеннолетних детей» (в редакции постановлений от 02.06.2015 г. № 569, 21.03.2016г. №149, 13.04.2017 г. № 263)

В связи с реорганизацией администрации Костомукшского городского округа путем присоединения Финансового органа Костомукшского городского округа, перераспределением функциональных обязанностей среди специалистов внутри структурных подразделений администрации Костомукшского городского округа и в соответствии с законодательством о противодействии коррупции, администрация Костомукшского городского округа

ПОСТАНОВЛЯЕТ:

1. Внести изменения в Постановление от 04 марта 2015 г. № 207 «Об утверждении перечня должностей муниципальной службы в Администрации Костомукшского городского округа, при назначении на которые граждане и при замещении которых муниципальные служащие обязаны представлять сведения о своих доходах, об имуществе и обязательствах имущественного характера, а также сведения о доходах, об имуществе и обязательствах имущественного характера своих супруги (супруга) и несовершеннолетних детей» (в редакции постановлений от 02.06.2015 г. № 569, 21.03.2016г. №149, 13.04.2017 г. № 263) и изложить перечень должностей в новой редакции (Приложение).

2. Управлению делами администрации Косто-

мукшского городского округа ознакомить муниципальных служащих администрации Костомукшского городского округа с настоящим постановлением под подпись.

3. Настоящее постановление вступает в силу со дня его официального опубликования.

И.о. главы Костомукшского городского округа
С.Н. Новгородов

Приложение к постановлению
от __ _____ ____ № __

Перечень должностей муниципальной службы в Администрации Костомукшского городского округа, при назначении на которые граждане и при замещении которых муниципальные служащие обязаны представлять сведения о своих доходах, об имуществе и обязательствах имущественного характера, а также сведения о доходах, об имуществе и обязательствах имущественного характера своих супруги (супруга) и несовершеннолетних детей

1. Руководство Администрацией:
- глава Администрации;
- первый заместитель главы Администрации;
-заместитель главы Администрации по городскому хозяйству, градостроительству и землепользованию;
- заместитель главы Администрации по социальным вопросам

2. Управление экономического развития
- начальник управления;
- заместитель начальника управления;
- главный специалист (в области торговли, общественного питания, бытовых услуг, закупок);
- главный специалист (по вопросам торговли с полномочиями контрактного управляющего);
- главный специалист (контрактный управляющий);
- главный специалист (в области развития территории и международного сотрудничества);
- главный специалист (в области малого и среднего предпринимательства, социально-экономического развития).

3. Управление градостроительства и землепользования
- начальник управления;
- главный специалист (муниципальный земельный контроль);
- главный специалист (контроль за соблюдением правил благоустройства);
- главный специалист;
- главный специалист;
- главный специалист;
- специалист 1 категории (выдача разрешений на строительство, градостроительные планы).

4. Управление городского, коммунального хозяйства и строительства
- начальник управления;
- главный специалист (по контролю за соблюдением правил благоустройства, обеспечению сохранности автомобильных дорог, контроль за размещение транспортных средств на территории общего пользования);
- главный специалист (сектор городского хозяйства);
- главный специалист (сектор капитального строительства);
- главный специалист (сектор капитального строительства);
- главный специалист (сектор коммунального хозяйства);
- ведущий специалист (составление протоколов по административным правонарушениям).

5. Управление образования
- начальник управления;
- главный специалист (по работе с ДДОУ);
- главный специалист (дополнительное образование)
- ведущий специалист (2 должности опека)

6. Специалисты администрации
- главный специалист (спорт, молодежная политика);
- главный специалист (культура);
- ведущий специалист (здравоохранение и социальная политика).

7. Комиссия по делам несовершеннолетних
- специалист 1 категории, секретарь комиссии.

8. Юридический отдел
- начальник отдела;
- главный специалист;
- главный специалист.

9. Управление делами
- начальник управления;
- заместитель начальника управления;
- ведущий специалист (канцелярия);
- специалист 1 категории (приемная);
- специалист 1 категории (контроль за соблюдением правил благоустройства в деревне Вокнаволок);
- главный специалист;
- главный специалист;
- главный специалист.

10. Отдел по мобилизационной работе, чрезвычайным ситуациям и гражданской обороне
- начальник отдела;
- ведущий специалист;
- ведущий специалист.

11. Финансовое управление
- начальник управления.

11.1. Отдел по формированию бюджета
- начальник отдела;
- главный специалист;
- ведущий специалист;
- ведущий специалист;
- ведущий специалист;

11.2. Отдел по исполнению бюджета

5.7. Жалоба должна содержать:

5.7.1 наименование ОГОЧС И МР, предоставляющего муниципальную услугу, специалиста ОГОЧС И МР, предоставляющего муниципальную услугу, либо специалиста ОГОЧС И МР, решения и действия (бездействие) которого обжалуются;

5.7.2 фамилию, имя, отчество заявителя (последнее - при наличии), сведения о месте жительства заявителя - физического лица либо наименование, сведения о месте нахождения заявителя - юридического лица, а также номер (номера) контактного телефона, адрес (адреса) электронной почты (при наличии) и почтовый адрес, по которым должен быть направлен ответ заявителю;

5.7.3 сведения об обжалуемых решениях и действиях (бездействии) ОГОЧС И МР, предоставляющей муниципальную услугу, специалиста ОГОЧС И МР, предоставляющего муниципальную услугу;

5.7.4 доводы, на основании которых заявитель не согласен с решением и действием (бездействием) ОГОЧС И МР, предоставляющей муниципальную услугу, специалиста ОГОЧС И МР, предоставляющего муниципальную услугу.

Заявителем могут быть предоставлены документы (при наличии), подтверждающие доводы заявителя, либо их копии.

5.8. Жалоба, поступившая в ОГОЧС И МР, или Главе Костомукшского городского округа, подлежит рассмотрению должностным лицом, наделенным полномочиями по рассмотрению жалоб, в течение 15 рабочих дней со дня ее регистрации, а в случае обжалования отказа ОГОЧС И МР, предоставляющего муниципальную услугу, специалиста ОГОЧС И МР, предоставляющего муниципальную услугу, в приеме документов у заявителя либо в исправлении допущенных опечаток и ошибок или в случае обжалования нарушения установленного срока таких исправлений - в течение пяти рабочих дней со дня ее регистрации.

5.9. По результатам рассмотрения жалобы Глава Костомукшского городского округа, или начальник ОГОЧС И МР принимает одно из следующих решений:

5.9.1 удовлетворяет жалобу, в том числе в форме отмены принятого решения, исправления допущенных сотрудником ОГОЧС И МР, предоставляющем муниципальную услугу, опечаток и ошибок в выданных в результате предоставления муниципальной услуги документах, возврата заявителю денежных средств, взимание которых не предусмотрено нормативными правовыми актами Российской Федерации, нормативными правовыми актами субъектов Российской Федерации, муниципальными правовыми актами, а также в иных формах;

5.9.2 отказывает в удовлетворении жалобы в следующих случаях:

а) наличие вступившего в законную силу решения суда, арбитражного суда по жалобе о том же предмете и по тем же основаниям;

б) подача жалобы лицом, полномочия которого не подтверждены в порядке, установленном законодательством Российской Федерации;

в) наличие решения по жалобе, принятого ранее в соответствии с настоящим Административным регламентом в отношении того же заявителя и по тому же предмету жалобы;

г) установление факта соответствия решений, действий (бездействий), принятых (совершенных) при предоставлении муниципальной услуги, требованиям настоящего Административного регламента.

5.10. Не позднее дня, следующего за днем принятия решения, указанного в пункте 5.9 настоящего Административного регламента, заявителю в письменной форме и по желанию заявителя в электронной форме направляется мотивированный ответ о результатах рассмотрения жалобы.

5.11. Жалоба может быть оставлена без ответа в случае, если в жалобе не указана фамилия заявителя, направившего обращение, или почтовый или электронный адрес, по которому должен быть направлен ответ.

5.12. При получении жалобы, в которой содержатся нецензурные либо оскорбительные выражения, угрозы жизни, здоровью и имуществу должностного лица, а также членов его семьи, должностное лицо вправе оставить жалобу без ответа по существу поставленных в ней вопросов и сообщить гражданину, направившему обращение, о недопустимости злоупотребления правом.

5.13. Основания для приостановления рассмотрения жалобы отсутствуют.

5.14. Информирование заявителей о порядке подачи и рассмотрения жалобы обеспечивается посредством размещения информации на стендах в помещениях ОГОЧС И МР, на официальном сайте Администрации Костомукшского городского округа, а также информация может быть сообщена заявителю в письменной или устной форме.

5.15. Заявитель вправе обжаловать решения, принятые в ходе предоставления муниципальной услуги, действия (бездействие) ОГОЧС И МР, предоставляющего муниципальную услугу, специалиста ОГОЧС И МР, предоставляющего муниципальную услугу, в судебном порядке, обратившись с соответствующим заявлением в суд в установленном законом порядке.

5.16. В случае установления в ходе или по результатам рассмотрения жалобы признаков состава административного правонарушения или преступления должностное лицо, наделенное полномочиями по рассмотрению жалоб, незамедлительно направляет имеющиеся материалы в органы прокуратуры.

4.7. Формой контроля за полнотой и качеством предоставления муниципальной услуги является осуществление проверок, предусмотренных настоящим Административным регламентом.

4.8. При проверке могут рассматриваться все вопросы, связанные с предоставлением муниципальной услуги (комплексные проверки), или отдельный вопрос, связанный с предоставлением муниципальной услуги (тематические проверки).

4.9. Лица, ответственные за предоставление муниципальной услуги, несут ответственность за непредставление муниципальной услуги заявителю либо предоставление муниципальной услуги заявителю с нарушением установленных настоящим Административным регламентом сроков в соответствии с законодательством Российской Федерации.

Персональная ответственность специалистов и должностных лиц ОГОЧС И МР, ответственных за предоставление муниципальной услуги, закрепляется в их должностных инструкциях в соответствии с требованиями законодательства.

4.10. Граждане, их объединения и организации вправе получать информацию о порядке предоставления муниципальной услуги, а также направлять замечания и предложения по улучшению качества предоставления муниципальной услуги.

4.11. Контроль за исполнением настоящего Административного регламента со стороны граждан, их объединений и организаций является самостоятельной формой контроля и осуществляется путем направления обращений в ОГОЧС И МР, а также путем обжалования действий (бездействия) и решений, осуществляемых (принятых) в ходе исполнения настоящего Административного регламента, в установленном законодательством Российской Федерации порядке.

5. Досудебный (внесудебный) порядок обжалования заявителем решений и действий (бездействий), принятых (совершенных) при предоставлении муниципальной услуги

5.1. Заявители имеют право на досудебное (внесудебное) обжалование принятых и осуществляемых в ходе предоставления муниципальной услуги решений и действий (бездействия) специалиста ОГОЧС И МР.

5.2. Основанием для начала процедуры досудебного (внесудебного) обжалования является жалоба на действия (бездействие) специалиста ОГОЧС И МР и принятых (осуществляемых) им решений в ходе предоставления муниципальной услуги, поступившая в ОГОЧС И МР.

5.3. Заявитель может обратиться с жалобой, в том числе в следующих случаях:

5.3.1 нарушение срока регистрации заявления о предоставлении муниципальной услуги;

5.3.2 нарушение срока предоставления муниципальной услуги;

5.3.3 требование у заявителя документов, не предусмотренных нормативными правовыми актами Российской Федерации, нормативными правовыми актами субъектов Российской Федерации, муниципальными правовыми актами для предоставления муниципальной услуги;

5.3.4 отказ в приеме документов, предоставление которых предусмотрено нормативными правовыми актами Российской Федерации, нормативными правовыми актами субъектов Российской Федерации, муниципальными правовыми актами для предоставления муниципальной услуги, у заявителя;

5.3.5 отказ в предоставлении муниципальной услуги, если основания отказа не предусмотрены федеральными законами и принятыми в соответствии с ними иными нормативными правовыми актами Российской Федерации, нормативными правовыми актами субъектов Российской Федерации, муниципальными правовыми актами;

5.3.6 затребование с заявителя при предоставлении муниципальной услуги платы, не предусмотренной нормативными правовыми актами Российской Федерации, нормативными правовыми актами субъектов Российской Федерации, муниципальными правовыми актами;

5.3.7 отказ специалиста ОГОЧС И МР, предоставляющего муниципальную услугу, в исправлении допущенных опечаток и ошибок в выданных в результате предоставления муниципальной услуги документах либо нарушение установленного срока таких исправлений;

5.3.8 нарушение срока или порядка выдачи документов по результатам предоставления муниципальной услуги;

5.3.9 приостановление предоставления муниципальной услуги, если основания приостановления не предусмотрены федеральными законами и принятыми в соответствии с ними иными нормативными правовыми актами Российской Федерации, законами и иными нормативными правовыми актами субъектов Российской Федерации, муниципальными правовыми актами.

5.4. Заявитель имеет право на получение информации и документов, необходимых для обоснования и рассмотрения жалобы.

5.5. Жалоба подается в письменной форме на бумажном носителе, в электронной форме в ОГОЧС И МР и (или) Главе Костомукшского городского округа.

5.6. Жалоба может быть направлена по почте, с использованием информационно-телекоммуникационной сети Интернет, официального сайта Администрации Костомукшского городского округа: adm-kos@msu.kostomuksha-rk.ru. Портала государственных и муниципальных услуг Республики Карелия: http://service.karelia.ru, а также может быть принята при личном приеме заявителя.

- начальник отдела;
- главный специалист;
- главный специалист;
- ведущий специалист.

12. Отдел муниципального контроля
- начальник отдела;
- главный специалист (осуществление контроля в сфере благоустройства, торговли, исполнения нормативно-правовых актов в сфере рекламы);
- главный специалист (муниципальный земельный контроль);
- ведущий специалист (обеспечивающий деятельность административной комиссии).

РЕСПУБЛИКА КАРЕЛИЯ
Администрация Костомукшского городского округа
ПОСТАНОВЛЕНИЕ
от 05 апреля 2019 г. № 360

Об утверждении Административного регламента предоставления муниципальной услуги «Выдача разрешений на выполнение авиационных работ парашютных прыжков, демонстрационных полетов воздушных судов, полетов беспилотных летательных аппаратов, полетов сверхлегкой авиации, подъемов привязных аэростатов, а также посадку (взлет) на расположенных в границах Костомукшского городского округа площадках, сведения, о которых не опубликованы в документах аэронавигационной информации».

В соответствии с Федеральным законом от 06.10.2003 № 131-ФЗ «Об общих принципах организации местного самоуправления в Российской Федерации», в целях реализации Федерального закона от 27 июля 2010 года № 210-ФЗ (ред. от 29.07.2018) «Об организации предоставления государственных и муниципальных услуг» и во исполнение пункта 49 Постановления Правительства РФ от 11.03.2010 № 138 «Об утверждении Федеральных правил использования воздушного пространства Российской Федерации», Администрация Костомукшского городского округа

ПОСТАНОВЛЯЕТ:

1. Утвердить Административный регламент Администрации Костомукшского городского округа по предоставлению муниципальной услуги «Выдача разрешений на выполнение авиационных работ, парашютных прыжков, демонстрационных полетов воздушных судов, полетов беспилотных летательных аппаратов, полетов сверхлегкой авиации, подъемов привязных аэростатов, а также посадку (взлет) на расположенные в границах Костомукшского городского округа площадки, сведения о которых не опубликованы в документах аэронавигационной информации» (Приложение № 1).

2. Управлению делами администрации Костомукшского городского округа обеспечить опубликование настоящего постановления на официальном сайте Костомукшского городского округа, а также в сборнике муниципальных правовых актов Костомукшского городского округа.

3. Контроль за исполнением настоящего постановления возложить на первого заместителя главы Костомукшского городского округа.

4. Настоящее постановление вступает в силу со дня его официального опубликования.

И.о. главы Костомукшского городского округа
С.Н. Новгородов

УТВЕРЖДЕН
постановлением администрации Костомукшского городского округа
от __ _____ ____ № ____

Административный регламент администрации Костомукшского городского округа по предоставлению муниципальной услуги «Выдача разрешений на выполнение авиационных работ, парашютных прыжков, демонстрационных полетов воздушных судов, полетов беспилотных летательных аппаратов, полетов сверхлегкой авиации, подъемов привязных аэростатов, а также посадку (взлет) на расположенныев границах Костомукшского городского округа площадки, сведения о которых не опубликованы в документах аэронавигационной информации»

1. Общие положения

1.1. Административный регламент администрации Костомукшского городского округа по предоставлению муниципальной услуги «Выдача разрешений на выполнение авиационных работ, парашютных прыжков, демонстрационных полетов воздушных судов, полетов беспилотных летательных аппаратов, полетов сверхлегкой авиации подъемов привязных аэростатов, а также посадку (взлет) на расположенные в границах Костомукшского городского округа площадки, сведения о которых не опубликованы в документах аэронавигационной информации» (далее – Административный регламент, муниципальная услуга) разработан в целях повышения качества и доступности предоставления муниципальной услуги, определяет сроки и последовательность административных действий (процедур) при предоставлении муниципальной услуги требования к порядку их выполнения, формы контроля за предоставлением муниципальной услуги, порядок обжалования заявителями действий (бездействия) и решений, осуществляемых и принятых в ходе исполнения муниципальной услуги.

1.2. Перечень нормативных правовых актов,

регулирующих отношения, возникающие в связи с предоставлением муниципальной услуги:

1.2.1. Федеральный закон от 06.10.2003 № 131-ФЗ «Об общих принципах организации местного самоуправления Российской Федерации»;

1.2.2. воздушный кодекс Российской Федерации;

1.2.3. постановление Правительства Российской Федерации от 11.03.2010 № 138 «Об утверждении Федеральных правил использования воздушного пространства Российской Федерации».

1.3. Предметом регулирования Административного регламента по предоставлению муниципальной услуги является порядок и стандарты предоставления муниципальной услуги.

1.4. Предоставление муниципальной услуги осуществляется администрацией Костомукшского городского округа в лице отдела по делам ГОЧС и МР (далее – ОГОЧС и МР).

1.5. Заявителями муниципальной услуги являются:

1.5.1. Физические или юридические лица, наделенные в установленном порядке правом на осуществление деятельности по использованию воздушного пространства (далее – заявители).

1.5.2. Интересы заявителей, указанных в пункте 1.5.1. настоящего Административного регламента, могут представлять иные лица, уполномоченные заявителем в установленном порядке.

1.6. Порядок информирования о предоставлении муниципальной услуги:

1.6.1. Информация о месте нахождения, графике работы, контактных телефонах и адресе официального сайта администрации Костомукшского городского округа:

а) администрация Костомукшского городского округа находится по адресу: ул. Строителей, д. 5, г. Костомукша, Республика Карелия, 186931.

б) график работы администрации Костомукшского городского округа:

- понедельник – пятница с 8.18 до 17.00 часов, предпраздничный день с 8.18 до 16.00;
- перерыв на обед с 12.30 до 14.00 часов;
- суббота, воскресенье – выходные дни.

в) контактные телефоны администрации Костомукшского городского округа, а также адрес электронной почты:

- 8(81459) 5-10-10;
- www.kostomuksha-city.ru;
- adm-kos@msu.kostomuksha-rk.ru.

1.6.2. Информация о месте нахождения, графике работы, контактных телефонах и адресе:

а) ОГОЧС и МР находится по адресу: ул. Строителей, д. 5, г. Костомукша, Республика Карелия, 186931.

б) график работы ОГОЧС и МР:

- понедельник – пятница с 8.18 до 17.00 часов, предпраздничный день с 8.18 до 16.00;
- перерыв на обед с 12.30 до 14.00 часов;
- суббота, воскресенье – выходные дни.

в) контактные телефоны ОГОЧС и МР:

- телефон 8(814-59)5-21-42, факс 8(814-59)5-10-10;
- телефон специалистов ОГОЧС и МР, у которых можно получить информацию о муниципальной услуге:
- телефон 89116696479.

г) адрес электронной почты ОГОЧС и МР:

- kos.gochs@gmail.ru.

1.6.3. Информация о муниципальной услуге является открытой и общедоступной.

1.6.4. Сведения, информационные материалы по предоставлению муниципальной услуги, перечень и формы документов для получения муниципальной услуги размещаются:

а) на официальном сайте Администрации Костомукшского городского округа: www.kostomuksha-city.ru;

б) на Портале государственных и муниципальных услуг Республики Карелия: http://service.karelia.ru;

в) на Едином портале государственных и муниципальных услуг (функций): https://www.gosuslugi.ru.

1.6.5. Для предоставления муниципальной услуги или консультаций по предоставлению муниципальной услуги заявители вправе обратиться:

а) в устной или письменной форме в ОГОЧС И МР;

б) по телефону в ОГОЧС И МР;

в) по электронной почте ОГОЧС И МР;

г) в письменной форме в отделение ГБУ «МФЦ ГО Костомукшский РК».

1.6.6. В случае если информация, полученная от специалиста ОГОЧС И МР, не удовлетворяет заявителя, то заявитель вправе в письменном виде, в т.ч. по электронной почте, устно по телефону или лично обратиться к начальнику ОГОЧС И МР, по адресу и телефону, указанным в подпункте 1.6.1., 1.6.2. настоящего Административного регламента.

1.6.7. Консультации по предоставлению муниципальной услуги предоставляются специалистами ОГОЧС И МР по:

а) письменным обращениям;

б) телефону;

в) электронной почте;

г) при личном обращении заявителя в ОГОЧС И МР.

1.6.8. Консультации по предоставлению муниципальной услуги предоставляются заявителям по следующим вопросам:

а) о порядке получения муниципальной услуги;

б) о времени приема заявления и выдачи документов;

в) о сроке рассмотрения заявления на предоставление муниципальной услуги.

тивной процедуры – 3 дня с момента поступления заявления и документов, установленных пунктом 2.6 Административного регламента.

3.4 Рассмотрение заявлений заявителей и документов, установленных пунктом 2.6. Административного регламента, и принятие решения о предоставлении муниципальной услуги или об отказе в предоставлении муниципальной услуги заявителю.

3.4.1 Специалист, ответственный за предоставление муниципальной услуги, проверяет представленные заявление и документы, установленные пунктом 2.6 Административного регламента, и принимает решение о предоставлении муниципальной услуги или об отказе в предоставлении муниципальной услуги при наличии оснований, установленных пунктом 2.7 Административного регламента.

3.4.2. Результатом административной процедуры является принятие решения о предоставлении муниципальной услуги или об отказе в предоставлении муниципальной услуги.

Максимальная продолжительность административной процедуры – 24 дня с момента регистрации заявления и документов, установленных пунктом 2.6 Административного регламента.

3.5 Подготовка и направление ответа заявителю о предоставлении муниципальной услуги или об отказе в предоставлении муниципальной услуги.

3.5.1 Специалист, ответственный за предоставление муниципальной услуги, при принятии решения о предоставлении муниципальной услуги, готовит ответ по форме разрешения на использование воздушного пространства над территорией Костомукшского городского округа при выполнении авиационных работ, парашютных прыжков, демонстрационных полетов воздушных судов, полетов беспилотных летательных аппаратов, полетов сверхлегкой авиации, подъемов привязных аэростатов, а также посадку (взлет) на расположенные в границах Костомукшского городского округа площадки, сведения о которых не опубликованы в документах аэронавигационной информации, утвержденной приложением № 3 к Административному регламенту.

В случае принятия решения об отказе в предоставлении муниципальной услуги, специалист, ответственный за предоставление муниципальной услуги, в простой письменной форме готовит заявителю мотивированный отказ в предоставлении муниципальной услуги.

Ответ направляется заявителю способом, указанным им в заявлении, содержащемся в приложении № 1 к Административному регламенту.

3.5.2 Результатом административной процедуры является предоставление ответа заявителю о предоставлении муниципальной услуги или об отказе в предоставлении муниципальной услуги.

Максимальная продолжительность административной процедуры – 3 дня с момента принятия решения о предоставлении муниципальной услуги или об отказе в предоставлении муниципальной услуги.

4. Формы контроля за исполнением Административного регламента

4.1. Контроль за исполнением настоящего Административного регламента осуществляется путем проведения:

а) текущих проверок соблюдения и исполнения специалистами и должностными лицами ОГОЧС И МР настоящего Административного регламента;

б) плановых проверок соблюдения и исполнения специалистами и должностными лицами ОГОЧС И МР настоящего Административного регламента;

в) внеплановых проверок соблюдения и исполнения специалистами и должностными лицами ОГОЧС И МР настоящего Административного регламента, осуществляемых по обращениям физических и юридических лиц, на основании иных документов и сведений, указывающих на нарушение настоящего Административного регламента.

4.2. Контроль за полнотой и качеством предоставления муниципальной услуги включает в себя проведение проверок, выявление и устранение нарушений прав заявителей, рассмотрение, принятие решений и подготовку ответов на обращения заявителей муниципальной услуги, содержащих жалобы на решения, действия (бездействие) специалистов и должностных лиц ОГОЧС И МР.

4.3. Текущий контроль за соблюдением и исполнением положений Административного регламента и иных нормативных правовых актов, устанавливающих требования к предоставлению муниципальной услуги, осуществляется постоянно начальником ОГОЧС И МР непосредственно в ходе предоставления специалистом ОГОЧС И МР муниципальной услуги.

4.4. Целью проведения плановых и внеплановых проверок является контроль за качеством предоставления муниципальной услуги, в том числе своевременности рассмотрения заявлений, обоснованности и законности принятия по ним решений.

4.5. Плановые проверки за соблюдением последовательности действий, определенных административными процедурами при предоставлении муниципальной услуги, проводятся начальником ОГОЧС И МР при принятии им решения о проведении проверки и включении ее в план проведения проверок, но не реже одного раза в три года.

4.6. Внеплановые проверки проводятся руководителем ОГОЧС И МР по мере необходимости в следующих случаях:

а) при поступлении жалобы со стороны заявителя;

б) при получении представления органа прокуратуры, иного органа.

восприятия форме.

2.11.5. Прием заявителей для оказания муниципальной услуги осуществляется в приемной администрации Костомукшского городского округа, в кабинетах специалистов ОГОЧС И МР согласно графику работы ОГОЧС И МР, указанному в пункте 1.6.2 настоящего Административного регламента и в отделении ГБУ «МФЦ ГО Костомукшский РК».

2.12. Показателями доступности предоставления муниципальной услуги являются:

а) обеспечение беспрепятственного доступа лиц с ограниченными возможностями передвижения к помещениям, в которых предоставляется муниципальная услуга;

б) расположенность помещений, в которых предоставляется муниципальная услуга, в зоне доступности к основным транспортным магистралям;

в) наличие полной и понятной информации о местах, порядке и сроках предоставления муниципальной услуги на информационных стендах, размещающихся в ОГОЧС И МР;

г) простота и ясность изложения информационных материалов;

д) наличие необходимого и достаточного количества специалистов ОГОЧС И МР, а также помещений, в которых осуществляются прием и выдача документов, в целях соблюдения установленных настоящим Административным регламентом сроков предоставления муниципальной услуги;

е) количество уполномоченных специалистов ОГОЧС И МР;

ж) минимальное время ожидания предоставления муниципальной услуги.

2.13. Качество предоставления муниципальной услуги характеризуется отсутствием обоснованных жалоб заявителей на:

а) наличие очередей при приеме и выдаче документов;

б) нарушение сроков предоставления муниципальной услуги;

в) некомпетентность и неисполнительность специалистов ОГОЧС И МР и должностных лиц Администрации Костомукшского городского округа, участвовавших в предоставлении муниципальной услуги;

г) безосновательный отказ в приеме документов и в предоставлении муниципальной услуги;

д) нарушение прав и законных интересов заявителей;

е) культуру обслуживания заявителей.

3. Состав, последовательность и сроки выполнения административных процедур, требования к порядку их выполнения, в том числе особенности выполнения административных процедур в электронной форме

3.1. Блок-схема предоставления муниципальной услуги приведена в приложении № 2 к Административному регламенту.

3.2. Предоставление муниципальной услуги включает в себя следующие административные процедуры:

3.2.1. Прием заявлений заявителей и документов, установленных пунктом 2.6 Административного регламента, регистрация письменных заявлений заявителей в журнале регистрации, или отказ в приеме заявлений заявителей и документов, установленных пунктом 2.6 Административного регламента.

3.2.2. Рассмотрение заявлений заявителей и документов, установленных пунктом 2.6. Административного регламента, и принятие решения о предоставлении муниципальной услуги или об отказе в предоставлении муниципальной услуги заявителю.

3.2.3. Подготовка ответа заявителю о предоставлении муниципальной услуги или об отказе в предоставлении муниципальной услуги.

3.3. Прием письменных заявлений заявителей и документов, установленных пунктом 2.6 Административного регламента, регистрация письменных заявлений заявителей в журнале регистрации.

3.3.1. Основанием для начала административной процедуры является личное обращение заявителя или его уполномоченного представителя в администрацию Костомукшского городского округа с заявлением и документами, установленными пунктом 2.6 Административного регламента, либо поступление заявления и документов, установленных пунктом 2.6 Административного регламента, направленных посредством почтового отправления или посредством электронной почты.

3.3.2. Специалист, ответственный за предоставление муниципальной услуги, принимает заявление и документы, установленные пунктом 2.6 Административного регламента, проверяет их в соответствии с пунктом 2.7 Административного регламента, и в случае их соответствия требованиям, установленным пунктом 2.7 Административного регламента, регистрирует их в журнале учета заявлений.

В случае, если заявление и документы, установленные пунктом 2.6 Административного регламента, не соответствуют требованиям, установленным пунктом 2.7 Административного регламента, специалист, ответственный за предоставление муниципальной услуги возвращает заявление и документы, установленные пунктом 2.6 Административного регламента, заявителю, с проставлением отметки в журнале учета заявлений.

3.3.3. Результатом административной процедуры являются прием и регистрация заявления и документов, установленных пунктом 2.6 Административного регламента, или отказ в приеме заявления и документов, установленных пунктом 2.6 Административного регламента.

Максимальная продолжительность администра-

1.6.9. Время ожидания в очереди для получения консультации не должно превышать 10 минут.

1.6.10. В любое время с момента обращения с заявлением о предоставлении муниципальной услуги заявитель имеет право на получение сведений о рассмотрении документов по телефону или посредством личного обращения в ОГОЧС И МР. Для получения сведений о рассмотрении документов заявитель указывает (называет) фамилию и инициалы, указанные в заявлении. Заявителю предоставляются сведения о том, на каком этапе рассмотрения находится его заявление.

1.6.11. Информация о сроке завершения оформления документов и возможности получения заявителем результата предоставления услуги сообщается заявителю в момент подачи заявления о предоставлении муниципальной услуги.

1.6.12. При консультировании по письменным обращениям, в том числе по электронной почте, ответ на письменное обращение направляется в письменном виде на указанный заявителем почтовый адрес, а на обращение, направленное по электронной почте – в электронном виде на указанный адрес электронной почты в срок, не превышающий 30 дней с момента регистрации письменного обращения в администрации Костомукшского городского округа, в отделении ГБУ «МФЦ ГО Костомукшский РК» или непосредственно в ОГОЧС И МР. Ответ на письменное обращение дается в простой, четкой и понятной форме, за подписью главы Костомукшского городского округа с указанием фамилии, инициалов и номера телефона исполнителя.

1.6.13 При консультациях по телефону специалист ОГОЧС И МР подробно и в вежливой корректной форме информирует обратившихся по интересующим их вопросам. Во время разговора специалист ОГОЧС И МР должен произносить слова четко. При завершении разговора специалист ОГОЧС И МР должен кратко подвести итоги и перечислить действия, которые необходимо предпринять заявителю.

В случае если подготовка ответа требует продолжительного времени, заявителю может быть дана рекомендация направить письменное обращение или предложено другое время для устной консультации.

Продолжительность консультации по телефону не должна превышать 10 минут. При устном консультировании продолжительность приема заявителя не должна превышать 10 минут.

1.6.14. Специалист ОГОЧС И МР, осуществляющий прием и консультирование (по телефону или лично), должен корректно и внимательно относиться к заявителям.

1.6.15. Заявитель в своем письменном обращении в обязательном порядке указывает наименование органа местного самоуправления, в который направляет письменное обращение, либо фамилию, имя, отчество соответствующего должностного лица, либо должность соответствующего лица, а также свои фамилию, имя, отчество (последнее - при наличии), почтовый адрес, по которому должны быть направлены ответ, уведомление о переадресации обращения, излагает суть предложения, заявления или жалобы, ставит личную подпись и дату. В случае необходимости в подтверждение своих доводов заявитель прилагает к письменному обращению документы и материалы либо их копии.

При обращении в орган местного самоуправления или должностному лицу в форме электронного документа заявитель в обязательном порядке указывает свои фамилию, имя, отчество (последнее - при наличии), адрес электронной почты, по которому должны быть направлены ответ, уведомление о переадресации обращения. Гражданин вправе приложить к такому обращению необходимые документы и материалы в электронной форме.

2. Стандарты предоставления муниципальной услуги

2.1. Наименование муниципальной услуги: «Выдача разрешений на выполнение авиационных работ, парашютных прыжков, демонстрационных полетов воздушных судов, полетов беспилотных летательных аппаратов, полетов сверхлегкой авиации, подъемов привязных аэростатов, а также посадку (взлет) на расположенные в границах Костомукшского городского округа площадки, сведения о которых не опубликованы в документах аэронавигационной информации».

2.2. Результатом предоставления муниципальной услуги является:

2.2.1. Получение заявителем муниципальной услуги.

2.2.2. Отказ в представлении муниципальной услуги по причинам, указанным в пункте 2.8 настоящего Административного регламента, предоставляемый в письменной форме.

2.3. Сроки предоставления муниципальной услуги.

2.3.1. Муниципальная услуга предоставляется заявителю в срок не более 30 календарных дней с момента регистрации заявления.

2.3.2. Заявление о предоставлении муниципальной услуги регистрируется в течение 3 дней со дня его поступления в администрацию Костомукшского городского округа.

2.3.3. Время ожидания заявителя в очереди при подаче заявления о предоставлении муниципальной услуги и при получении результата муниципальной услуги не должно превышать 15 минут.

2.3.4. Продолжительность приема документов у одного заявителя не должна превышать 20 минут.

2.3.5. В целях обеспечения конфиденциальности сведений о заявителе одним специалистом

ОГОЧС И МР одновременно ведется прием только одного заявителя. Одновременный прием двух и более заявителей не допускается.

2.4. Правовыми основаниями для предоставления муниципальной услуги являются:

2.4.1. Воздушный кодекс Российской Федерации.

2.4.2. Федеральный закон от 06.10.2003 № 131-ФЗ «Об общих принципах организации местного самоуправления в Российской Федерации».

2.4.3. Федеральный закон от 27.07.2010 № 210-ФЗ «Об организации предоставления государственных и муниципальных услуг».

2.4.4. Федеральный закон от 02.05.2006 № 59-ФЗ «О порядке рассмотрения обращений граждан Российской Федерации».

2.4.5. Федеральный закон от 27.07.2006 № 152-ФЗ «О персональных данных».

2.4.6. Федеральный закон от 09.02.2009 № 8-ФЗ «Об обеспечении доступа к информации о деятельности государственных органов и органов местного самоуправления».

2.4.7. Постановление Правительства Российской Федерации от 11.03.2010 № 138 «Об утверждении Федеральных правил использования воздушного пространства Российской Федерации».

2.4.8. Приказ Министерства транспорта Российской Федерации от 16.01.2012 № 6 «Об утверждении Федеральных авиационных правил «Организация планирования и использования воздушного пространства Российской Федерации».

2.4.9. Приказ Министерства транспорта Российской Федерации от 09.03.2016 № 48 «Об установлении запретных зон».

2.4.10. Приказ Министерства транспорта Российской Федерации от 13.08.2015 № 246 «Об утверждении Федеральных авиационных правил «Требования к юридическим лицам, индивидуальным предпринимателям, осуществляющим коммерческие воздушные перевозки. Форма и порядок выдачи документа, подтверждающего соответствие юридических лиц, индивидуальных предпринимателей, осуществляющих коммерческие воздушные перевозки, требованиям федеральных авиационных правил».

2.5. В настоящем Административном регламенте используются следующие термины и определения:

Авиационные работы - работы, выполняемые с использованием полетов гражданских воздушных судов, БПЛА и сверхлегкой авиации. Они подразделяются на:

- авиационно-химические работы;
- воздушные съемки;
- лесоавиационные работы;
- строительно-монтажные и погрузочно-разгрузочные работы;
- работы с целью оказания медицинской помощи;
-демонстрационные полеты.

Аэростат - летательный аппарат, подъемная сила которого основана на аэростатическом или одновременно аэростатическом и аэродинамическом принципах;

Заявление о предоставлении муниципальной услуги (далее - заявление) - запрос о предоставлении муниципальной услуги (пункт 2 статьи 2 Федерального закона № 210-ФЗ «Об организации предоставления государственных и муниципальных услуг»).

2.6. Перечень документов, необходимых для предоставления муниципальной услуги.

2.6.1. Основанием для предоставления муниципальной услуги является подача заявителем заявления, примерная форма которого указана в приложении № 1 к Административному регламенту, и иных документов, указанных в пункте 2.6 Административного регламента.

2.6.2. Запрещено требовать от заявителя представления документов и информации или осуществления действий, представление или осуществление которых не предусмотрено нормативными правовыми актами, регулирующими отношения, возникшие в связи с предоставлением муниципальной услуги.

2.6.3. Исчерпывающий перечень документов, необходимых для предоставления муниципальной услуги, подлежащих представлению заявителем:

2.6.3.1. Для получения муниципальной услуги предоставляются следующие документы:

- заявление на предоставление муниципальной услуги, примерная форма которого содержится в приложении № 1 к Административному регламенту;
- документ, удостоверяющий личность заявителя;
- документ, удостоверяющий личность представителя заявителя, в случае обращения представителя заявителя, указанного в подпункте 1.5.2 настоящего Административного регламента;
- документ, подтверждающий полномочия представителя заявителя, в случае обращения представителя заявителя, указанного в пункте 1.5.2 настоящего Административного регламента;
- проект порядка выполнения авиационных работ либо раздел руководства по производству полетов, включающий в себя особенности выполнения заявленных видов авиационных работ (по виду деятельности);
- проект порядка выполнения десантирования парашютистов с указанием времени, места, высоты выброски и количества подъемов воздушного судна;
- проект порядка выполнения подъемов привязных аэростатов с указанием времени, места, высоты подъема привязных аэростатов в случае осуществления подъемов на высоту свыше 50 метров;
- договор с третьим лицом на выполнение заявленных авиационных работ;
- правоустанавливающий документ на воздушное судно. В случае если воздушное судно находится в долевой собственности, - документ, подтверждающий согласие всех участников собственности на пользование заявителем воздушным судном;
- копии документов, удостоверяющих личность граждан, входящих в состав авиационного персонала, допущенного к летной и технической эксплуатации заявленных типов воздушных судов, в соответствии с едиными требованиями;
- сертификат летной годности (удостоверение о годности к полетам) и о занесении воздушного судна в Государственный реестр гражданских воздушных судов Российской Федерации;
- копии документов, подтверждающих обязательное страхование ответственности воздушного судна перед третьими лицами в соответствии со статьей 133 Воздушного кодекса Российской Федерации;
- копии документов, подтверждающих обязательное страхование ответственности эксплуатанта при авиационных работах в соответствии со статьей 135 Воздушного кодекса Российской Федерации, - в случае выполнения авиационных работ.

2.6.3.2. Для получения разрешения на выполнение авиационной деятельности заявителями, относящимися к государственной авиации:

- заявление на предоставление муниципальной услуги, примерная форма которого содержится в приложении № 1 к Административному регламенту;
- документ, подтверждающий годность заявленного воздушного судна к эксплуатации (выписка из формуляра воздушного судна с записью о годности к эксплуатации);
- положение об организации парашютно-десантной службы на базе заявителя (по согласованию);
- проект порядка выполнения подъемов привязных аэростатов с указанием времени, места, высоты подъема привязных аэростатов в случае осуществления подъемов на высоту свыше 50 метров.

Примечание: Документы, указанные в пункте 2.6 настоящего Административного регламента, представляются заявителем в зависимости от планируемого к выполнению вида авиационной деятельности в виде заверенных заявителем копий (за исключением заявлений). На указанных копиях документов на каждом листе документа заявителем проставляются: отметка «копия верна», подпись с расшифровкой, при наличии печать (для юридических лиц).

2.7. Основания для отказа в приеме документов, необходимых для предоставления муниципальной услуги:

2.7.1. Подача документов ненадлежащим лицом;

2.7.2. Ненадлежащее оформление заявления (исполнено карандашом, текст не поддается прочтению, содержит повреждения, не позволяющие достоверно определить содержание).

Заявителю предлагается принять меры по устранению выявленных недостатков, пояснив, что возврат документов не препятствует повторному обращению заявителя за предоставлением муниципальной услуги.

2.8. Основанием для отказа в предоставлении муниципальной услуги является непредставление документов, указанных в пункте 2.6 Административного регламента.

2.9. Основания для приостановления предоставления муниципальной услуги отсутствуют.

2.10. Муниципальная услуга предоставляется заявителям бесплатно.

2.11. Требования к помещениям, в которых предоставляется муниципальная услуга, к месту ожидания и приема заявителей, местам для заполнения заявления о предоставлении муниципальной услуги, информационным стендам с образцами их заполнения и перечнем документов, необходимых для предоставления муниципальной услуги.

2.11.1. Вход в здание должен быть оборудован осветительными приборами, информационной табличкой (вывеской), содержащей информацию о полном наименовании и графике работы администрации Костомукшского городского округа и ОГОЧС И МР.

2.11.2. Рабочее место специалиста ОГОЧС И МР должно быть оборудовано телефоном, персональным компьютером с доступом в информационно-телекоммуникационную сеть Интернет, к информационно-справочным и правовым системам, печатающим устройством.

2.11.3. Помещения для работы с заявителями должны соответствовать установленным санитарным и противопожарным требованиям и должны быть оборудовано стульями, столами.

При организации рабочих мест специалистов ОГОЧС И МР, осуществляющих предоставление муниципальной услуги, должна быть предусмотрена возможность беспрепятственной эвакуации всех заявителей и специалистов ОГОЧС И МР из помещения в случае возникновения чрезвычайной ситуации.

2.11.4. В помещениях, предназначенных для работы с заявителями, размещаются информационные стенды, обеспечивающие получение заявителями информации о предоставлении муниципальной услуги. Информационные стенды должны располагаться в месте, доступном для просмотра. Информация должна размещаться в удобной для